

Pressupost 2023

PRESSUPOST 2023



UNIVERSITAT POLITÈCNICA
DE CATALUNYA
BARCELONATECH

www.upc.edu/pressupost

ÍNDEX

1	Aprovació del pressupost 2023	3
2	Introducció	5
3	Pressupost 2023	18
	3.1 Pressupost per capítols	19
	3.2 Pressupost per operacions corrents i de capital	20
	3.3 Pressupost per conceptes	21
	3.4 Pressupost per finançament específic i genèric	32
4	Anàlisi d'origen i destí dels fons	47
5	Explicacions sobre les aplicacions pressupostàries	53
6	Criteris de distribució de les assignacions de les unitats bàsiques	110
7	Previsió d'ingressos específics del capítol segon descentralitzat dels centres docents	114
8	Bases d'execució	116
9	Plantilles de personal	158
10	Tarifes i preus	169

Aprovació del Pressupost



APROVACIÓ DEL PRESSUPOST

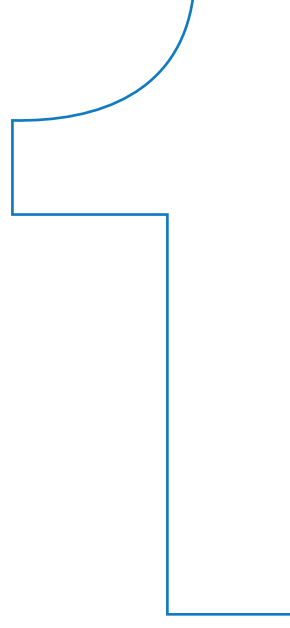

Pressupost 2023 de la Universitat Politècnica de Catalunya

Aprovat per:

Consell de Govern, el 19 de desembre de 2022

Ple del Consell Social, el 19 de desembre de 2022

Introducció



INTRODUCCIÓ



2

Introducció

La Universitat Politècnica de Catalunya presenta per a l'exercici 2023, un pressupost amb un 9,94% d'increment amb relació a l'any anterior (un 8,49% pel que fa al pressupost genèric), en un moment d'incertesa econòmica a causa dels efectes de la guerra a Ucraïna i l'elevada inflació dels preus de l'energia i de les matèries primeres.

Malgrat aquest context, la universitat no ha deixat de recollir en aquest pressupost les actuacions necessàries per anar implementant el Pla Estratègic de la UPC 2022-2025, a la vegada que es segueixen duent a terme tots aquells projectes finançats pels fons del Mecanisme de Recuperació i Resiliència, amb la voluntat de continuar proporcionant un servei públic de qualitat en cadascun dels nostres àmbits d'actuació.

Però més enllà de la situació conjuntural d'inestabilitat en la que aquest pressupost es desenvoluparà, l'elaboració del mateix posa de manifest mancances estructurals del model de finançament del sistema universitari català, que continua prorrogat des de 2016, i la necessitat imperiosa i urgent de definir-ne un de nou amb capacitat per fer front als reptes que la societat ens demana. Les universitats catalanes no poden continuar assumint els increments de les despeses a costa d'exhaurir la seva capacitat financera i d'agreujar el seu dèficit estructural.

És per això que el pressupost del 2023 incorpora de sortida un increment del finançament basal per part de la Generalitat que compensi en bona part aquest dèficit estructural.

Concretament, el pressupost recull una compensació per l'increment del cost dels contractes de subministraments i serveis, especialment d'aquells vinculats als subministraments energètics.

També recull un ingrés destinat a la compensació dels increments retributius del personal al servei de les administracions públiques, els augments de la despesa provocats per modificacions legislatives en l'àmbit de les cotitzacions socials i els augments deguts a l'evolució vegetativa del cost del personal.

Igualment, es preveu, en una partida específica, el finançament per als programes d'estabilització del personal. En aquest apartat destaca la convocatòria de 100 noves places de professorat lector, destinades a dotar la UPC d'una major estabilització del seu personal docent i investigador que ens permeti equilibrar la relació entre professorat permanent i associat i proporcionar la universitat de més capacitat docent i de recerca per fer front, de manera progressiva, al compromís de regeneració i enfortiment de les plantilles. Disposar de més professorat estable és un pas imprescindible en la consecució dels objectius estratègics de la UPC.

Mitjançant els programes Serra Hunter, Margarita Salas, Maria Zambrano i Investigo, i amb una nova dotació de beques FPI es pretén la captació, atracció i consolidació de talent pels diferents grups de recerca de la universitat; aquestes darreres mitjançant convocatòries per a la contractació de personal investigador predoctoral i postdoctoral amb dedicació a temps complet o, l'obtenció del títol de Doctor o Doctora a través de les beques FPU.

Pren especial rellevància en aquest pressupost el creixement de l'activitat de recerca amb participació de la Universitat en noves convocatòries del programa Horizon Europe a través de 65 nous projectes assignats en el darrer any, dels quals la UPC en lidera 12, amb un finançament global de prop de 47 milions d'euros a distribuir en els propers exercicis. Aquesta presència és especialment important al Clúster Digital, Indústria i Espai, i al Clúster Clima, Energia i Mobilitat. A la vegada, s'han aconseguit quatre distincions de l'European Research Council (ERC) i nou projectes Marie Curie, consolidant l'excel·lència de la UPC en programes científics.

El pressupost 2023 impulsa la innovació i l'emprenedoria amb el finançament de convocatòries UPC destinades a fer arribar la tecnologia al mercat i afavorir la transferència de resultats de recerca. També, es contempen convenis específics per impulsar l'emprenedoria Deep Tech en el nostre ecosistema, i es consolida el finançament als Espais Emprèn per capacitar l'estudiantat emprenedor de la UPC.

Pel que fa a l'activitat docent, a més de consolidar el creixement experimentat els darrers anys, es preveu potenciar les polítiques d'igualtat de gènere, reduir l'abandonament i millorar la taxa d'eficiència i el percentatge de titulats i titulades, així com seguir ampliant els programes de compromís social, promovent projectes de transformació social en l'àmbit dels col·lectius més vulnerables i reforçant el paper de la UPC en projectes de l'àmbit de la cooperació internacional, i de sostenibilitat vinculats als Objectius de Desenvolupament Sostenible (ODS).

Amb l'objectiu que Campus i Centres esdevinguin instruments per promoure les relacions socioeconòmiques i culturals amb l'entorn territorial, es preveu continuar reforçant el caràcter multicèntric de la UPC, posant en marxa noves infraestructures singulars com ara la planta pilot d'Hidrogen al Campus Diagonal Besòs, noves acceleradores de projectes com l'ESA-BIC o infraestructures científiques amb impacte més enllà de la UPC com el DronLab a Castelldefels. També cal destacar la voluntat d'impuls de les xarxes de referència en RDI de l'àmbit marítim, fabricació additiva i tecnologies de la salut.

El pressupost 2023 permetrà seguir desenvolupant projectes d'impacte territorial, com l'impuls definitiu al Centre de Formació Professional de Martorell, la creació d'un nou centre de coneixement tecnològic i fabricació digital a l'espai CACI de Badalona, amb el trasllat del Centre CIM, o el projecte Fàbrica Nova Manresa amb la creació d'un nou Campus de 4a generació a la ciutat.

En el marc del projecte UNITE! de la convocatòria European Universities Initiative de la Unió Europea continuarem integrant l'ADN UPC al gran projecte de construcció de la universitat

europea del futur, de la mà d'aliances estratègiques amb altres universitats, mitjançant plans d'Internacionalització.

El pressupost és el marc de referència per continuar el desenvolupament de l'administració digital centrada en les persones, promovent la simplificació dels processos, reforçant les polítiques i la cultura de ciberseguretat i consolidant i optimitzant la política d'actualització de recursos informàtics a través de la transformació digital de la Universitat a través de projectes com Unidigital.

Durant 2023 continuarem apostant per la renovació d'equipament docent obsolet i la convocatòria d'ajuts en infraestructures TIC i equipament d'aules informàtiques, ambdues accions enfocades a millorar l'activitat formativa de graus i màsters universitaris.

El pressupost 2023 mostra un esforç important en les polítiques comunicatives. El posicionament de la marca UPC en tots els seus àmbits d'acció requereix desenvolupar el nou pla de comunicació que serà una realitat durant el primer trimestre del 2023. No menys rellevant és desplegar una estratègia comunicativa capaç d'acompanyar els objectius del Pla estratègic 2022-2025.

L'elaboració del present pressupost s'ha fet d'acord amb els diferents preceptes de la normativa vigent que regulen l'activitat econòmica i pressupostària de les universitats públiques i de l'administració pública en general.

Com qualsevol altra administració pública, ens devem a l'obligació de presentar un pressupost en situació d'equilibri pressupostari, i alhora ens obliguem de forma expressa a mantenir aquest equilibri al llarg de l'exercici per tal d'evitar situacions no desitjades que puguin posar en risc l'acompliment de la nostra missió.

CONTINGUT DEL PRESSUPOST

A continuació es detallen els principals aspectes contemplats en el procés de planificació i de previsió del conjunt de drets i obligacions als quals haurà de fer front la Universitat al llarg de l'exercici econòmic.

PREVISIONS DEL PRESSUPOST DE 2023. INGRESSOS

Transferència de finançament ordinari

El pressupost de la UPC preveu, per a 2023, la consolidació de majors ingressos procedents, entre d'altres, d'un major finançament per al sistema universitari català, així com per la compensació dels increments retributius del 2022, o la millora en les partides vinculades a l'impuls de la recerca (PROFOR) i del programa Serra Hunter.

Dins d'aquest finançament ordinari, es preveu també la integració de la subvenció del Contracte Programa EEBest d'impuls del Campus Diagonal Besòs, un cop finalitzat amb èxit el període de posada en marxa d'aquest nou campus.

No obstant, per a 2023 es fa necessari un nou finançament addicional imprescindible per fer front als forts increments de la energia i del cost dels contractes de serveis provocats per la conjuntura econòmica de crisi, amb una inflació prevista d'entre el 7% i el 8%. També l'increment dels topalls de les quotes de la Seguretat Social o el propi creixement dels col·lectius de treballadors que any a any passen a cotitzar i requereixen de nous recursos.

Tot això fa necessari que durant 2023 es negociï, defineixi, i acordi un nou Contracte Programa que reculli les necessitats de les Universitats Públiques Catalanes en correspondència a l'esforç demostrat als darrers anys i als resultats d'excel·lència en l'acompliment de la seva funció docent i d'investigació, tenint en compte que des de 2016 el model de finançament ha estat prorrogat.

Ingressos de matrícula i Compensació per reducció de taxes

Es preveu una estabilització dels ingressos de matrícula malgrat la recuperació dels programes de Màster i Doctorat d'estudiants internacionals.

S'incrementa l'import corresponent a la compensació de les reduccions de preus públics aprovades al Parlament per a estudis de Grau (2020) i Màster (2021), per la reducció addicional introduïda el 2022 per a les titulacions científiques, d'enginyeries i arquitectura.

Compensacions per beques i exempcions de matrícula

Recull les exempcions aplicades en els preus de matrícula, tant les que són compensades a la universitat per la Generalitat o l'Estat com aquelles no compensades de forma específica. Malgrat afecten a un col·lectiu cada vegada més gran d'estudiants, la reducció de preus públics n'ha reduït l'impacte en el pressupost.

Preus públics de secretaria

Inclou l'expedició de certificats, títols i taxa de preinscripció. Aquesta partida es manté respecte a l'exercici anterior.

Tutela acadèmica i prestació de serveis universitaris

Són ingressos procedents dels centres adscrits que corresponen a l'import de la tutela acadèmica definida al Decret de Preus Públics i altres serveis rebuts de la universitat. No es preveu cap variació rellevant en aquest concepte respecte de l'exercici anterior.

Ingressos per convenis de cooperació educativa

Aquests ingressos corresponen al percentatge genèric recaptat mitjançant l'overhead (repercussió de despeses generals) aplicat als convenis de cooperació educativa. Per al 2023 es preveu una consolidació d'aquests ingressos respecte als exercicis previs a la pandèmia COVID-19, malgrat la incertesa per un possible canvi legislatiu que afecti als convenis corresponents a pràctiques extracurriculars.

Ingressos provinents de convocatòries de recerca i innovació

Es preveu un fort increment de l'activitat de recerca amb participació de la Universitat a les convocatòries del programa Horizon Europe a través nous projectes internacionals mantenint el lideratge en aquelles àrees on actualment estem posicionats, especialment a través del clúster Digital, Indústria i Espai, i al clúster Clima, Energia i Mobilitat.

A través de les distincions de l'European Research Council (ERC) i dels nou projectes Marie Curie es preveu augmentar la participació del nostre personal docent i investigador en convocatòries estratègiques i en la coordinació de projectes.

Pel que fa als projectes d'àmbit nacional (ajuts convocats pel Ministeri i Direccions Generals de la Generalitat), es preveu un increment de recursos procedents de convocatòries dels diferents ministeris de l'Estat Espanyol, donada la dotació dels fons de Recuperació i Resiliència.

Preveiem, tot i en menor mesura, un increment del finançament de la Generalitat via fons REACT-EU. Està prevista també la posada en marxa de la consolidació del Fons de Desenvolupament Regional per al període 2021-2027.

A aquests creixements s'hi afegeix l'increment que, arrel de la nova Llei de la Ciència, es traslladarà als percentatges d'overhead aplicat als Programes Nacionals i que, a través de les tarifes, s'han homogeneïtzat per a la resta de programes i convenis.

Transferència de Tecnologia i Emprenedoria

Es preveu un increment dels ingressos dels contractes i convenis, i dels acords de transferència de tecnologia, especialment a través de les regalies.

També la UPC és puntera en iniciatives de promoció i creació d'Empreses de Base Tecnològica (EBTs).

Repercussió de despeses de personal

Conté la repercussió de despesa a entitats vinculades de recerca i consorciades.

Ingressos per cessió d'espais

Pel 2023 es preveu un lleuger increment dels ingressos per cessió d'espais relacionat amb la repercussió de majors despeses provocades per la inflació.

Transferències de la Generalitat per a amortitzacions de préstecs

El pressupost no preveu cap ingrés per aquest concepte al no està inclòs en els pressupostos de la Generalitat dels darrers anys. No obstant això, es continua reclamant el dret a reconèixer l'ingrés pel compromís adquirit per l'administració de respondre directament pels ajuts als parcs de les anualitats 2005- 2006.

PREVISIONS DEL PRESSUPOST DE 2023. DESPESES

POLÍTIQUES DE PERSONAL

Personal Docent i Investigador

Es preveu garantir la reducció de la temporalitat i cobertura de les jubilacions amb la convocatòria de 55 places de captació de Lector, 1 d'Agregat i 2 de Catedràtic així com la convocatòria de 25 places de promoció a Catedràtic. Addicionalment es convocaran les places d'estabilització a les figures d'Agregat o Titular dels professors que hagin superat el pla d'estabilització. A més, s'ha sol·licitat a la Generalitat la possibilitat d'oferir 100 places de lector noves, no supeditades a les baixes del 2022.

També s'oferiran 20 ajuts FPU-UPC, 30 ajuts FPI-UPC i 10 postdoctorals per promoure l'inici de la carrera acadèmica.

Es preveu continuar amb el Pla de Formació del PDI, sota l'impuls de l'ICE per la millora de les competències i innovació docent del professorat, activitats que, en part, comptaran amb el finançament específic procedent de l'Escola d'Administració Pública de Catalunya.

Personal d'Administració i serveis

Durant el 2023 s'executaran els processos extraordinaris d'estabilització de PAS previstos a la Llei 20/2021, de 28 de desembre, de mesures urgents per a la reducció de la temporalitat en el sector públic, que afecten un total de 45 places.

Addicionalment es convocaran 92 places d'oposició de promoció interna al subgrup C1 i també una convocatòria addicional de nou ingrés de C1.

Aquestes actuacions implicaran que la taxa de temporalitat del PAS estructural es situï al 4% a principis de 2024.

També durant l'any 2023 s'analitzarà i es convocaran, si escau, les places ocupades de forma temporal per donar compliment a allò previst a la Llei 20/2021, de 28 de desembre.

Formació de personal propi PAS

En el 2023 es continua, a través del Pla Director de Formació, apostant pel desenvolupament de les competències per al desenvolupament personal i professional. En aquest sentit es preveu un manteniment de les despeses de formació del PAS les quals es finançaran, parcialment i a aquests efectes, a través del conveni específic amb l'Escola d'Administració Pública de Catalunya.

Inversions del Pla d'inversions de la Universitat (PIU)

Amb la consolidació dels ingressos rebuts a 2022 per import de 7M€ per aquest concepte, hi ha la possibilitat que aquest finançament s'incrementi, aproximadament, en 3M.

Les inversions a executar aniran dirigides prioritàriament, entre d'altres, a actuacions TIC (renovació d'infraestructures i equips, millores en la seguretat i projectes institucionals), d'Infraestructures (correctives, seguretat i salut, rehabilitacions, actuacions vinculades a la sostenibilitat) i de renovació d'equipament docent obsolet.

Es pretén continuar amb les inversions de plaques fotovoltaïques a les cobertes d'edificis i altres actuacions com les substitucions de panys automàtics que es puguin gestionar a través del telèfon mòbil degut el canvi que efectua la universitat cap al carnet virtual, l'aplicació de tecnologia IP en els protocols d'evacuació dels edificis, continuar el desplegament de la instal·lació de sondes de control de CO2 en tots els espais comuns (tallers, laboratoris, sales d'estudi), i la renovació d'equips de control i seguretat per al millor monitoratge de la seguretat de les persones i dels edificis.

Manteniment, neteja i seguretat

Es preveu un augment del cost dels contractes provocat per l'increment de les tarifes i preus d'acord amb la inflació interanual (entre 7% i 8%) amb un impacte global superior als 1,5M€.

Subministraments energètics

Es preveuen increments considerables en el cost de l'electricitat i el gas malgrat la compra consorciada a través del CSUC (possible increment de 3 a 3,5 vegades) a la vegada que el contracte d'energia del Besós, amb l'exclusivitat de Districlima en aquell districte, és una despesa en la que la universitat no pot incidir.

Àmbit de les TIC

En aquest pressupost es preveuen inversions en infraestructures TIC per incrementar la capacitat dels CPD corporatius i permetre el trasllat d'equipament ubicat en altres sales tècniques menys eficients energèticament. També per millorar la seguretat de la xarxa i la fiabilitat de les dades mitjançant l'extensió del sistema de seguretat perimetral amb la finalitat de separar els sistemes d'informació i comunicacions locals de les UTGs, ampliar la cobertura wifi i renovar equipament d'infraestructures comuns pels sistemes corporatius.

Respecte a les despeses associades al manteniment d'infraestructures TIC i llicències de programari, en general s'incrementa la despesa en llicències de software per a nous productes que milloren la seguretat de les estacions de treball, la gestió de les cookies i l'accessibilitat dels llocs web i continguts publicats, entre d'altres, però també s'incrementa la despesa a causa de l'augment de preus.

En l'àmbit de la connectivitat, es milloren els enllaços de la xarxa de comunicacions per tal que tots els campus territorials tinguin connexions redundades, amb l'objectiu de minimitzar els efectes de les possibles desconexions ocasionades per talls o avaries a les línies.

En relació als projectes institucionals de software, s'aborden les inversions per evolucionar i consolidar sistemes d'informació corporatius i altres que es deriven de la Cartera de pro-

jectes TIC definida per aquest període, que preveu, entre d'altres, la implantació d'un sistema CRM per millorar la promoció de la docència i la transferència de tecnologia.

Així mateix, es preveu que amb fons provinents del PIU es pugui finançar i donar continuïtat a la convocatòria per a la renovació d'equips de lloc de treball de PAS i PDI, així com a la convocatòria d'ajuts per a inversions en infraestructures TIC i equipament d'aules informàtiques de suport a l'activitat formativa de graus i màsters universitaris, per tal de millorar l'activitat general que es desenvolupa en el sí de la UPC i evitar-ne l'obsolescència.

Promoció de la millora a la innovació en l'activitat docent

Es continuarà donant suport a les actuacions adreçades a millorar els processos d'aprenentatge, d'acord amb el plantejament del model docent de la UPC. Per tal d'assolir aquest objectiu, es promouran accions encaminades a la incorporació de les TIC a la docència, el suport en la implantació i informació de noves metodologies docents i la proposta de millores i de promoció de la utilització de la plataforma Atenea.

Adquisició de fons bibliogràfics i digitals catalogats

Respecte als imports dedicats a adquisició de fons bibliogràfic, tant propis com consorciats via CSUC, el cost dels editors i de les subscripcions de paquets revistes i les subscripcions IEEE de bases de dades experimenta un lleuger creixement al adaptar-se als acords vigents.

Publicació d'Articles Científics

Es preveu un increment de despesa degut a l'assumpció del cost de publicar en accés obert alguns articles (APC) que el PDI i personal investigador de la UPC publiqui en aquests paquets de revistes.

Política de seguiment de la qualitat

En aquesta partida es preveu mantenir el pressupost per fer front, principalment, a l'acreditació dels processos transversals de la Universitat i per a l'acreditació institucional de tres centres pilots.

Política lingüística

Aquest pressupost incorpora la dotació prevista per a l'execució de les actuacions necessàries per a l'assoliment dels 12 objectius estratègics del Pla de llengües UPC 2022-2025

Campus FPCAT-UPC de la Mobilitat Sostenible (Martorell)

D'entre els nous projectes a impulsar en l'exercici 2023 cal destacar la posada en marxa d'aquest nou campus del que la UPC ha assumit la gestió i l'explotació per als propers 15 anys, després que la Generalitat de Catalunya li adjudiqués i traspasés la concessió a setembre de 2022.

Pla de promoció dels estudis

Es mantenen les actuacions que es venen duent a terme en relació a la promoció dels estudis de grau i postgrau amb accions de promoció i sensibilització particularitzades per a cada un dels centres.

Pla de Promoció STEAM i Pla de Captació

Aquesta línia d'actuació pretén potenciar les accions de la Universitat dedicades, principalment, a la promoció dels estudis de tecnologia, enginyeria i matemàtiques entre els estudiants de secundària i, alhora, a la captació de recursos.

Impuls de la vida universitària i actuacions d'extensió universitària

Són actuacions que promouen el desenvolupament d'activitats als campus universitaris fruit de les motivacions i iniciatives de la comunitat universitària. El 2023 està previst mantenir una dotació equivalent a la de l'exercici anterior.

Premi a associacions d'estudiants

Partida pressupostària per reconèixer i ajudar a potenciar les activitats que les associacions de l'estudiantat venen desenvolupant.

Convocatòries de beques amb finançament del Banc Santander

Es preveu la convocatòria d'Ajuts "Compromís UPC" i "Beques de Mentoria" amb l'objectiu d'oferir ajudes de manutenció complementàries a la beca general del Ministeri per als estudiants en funció dels nivells de renda i com a acció orientada a la reducció de l'abandonament dels estudis. A més a més, les Beques d'Impuls a l'Emprenedoria atorgaran ajuts per al llançament i finançament de noves start-ups i projectes emprenedors.

Programa Compromís UPC

Amb l'aprovació del Pla Equitat de la UPC 2022-2025 per part del Consell de Govern es vol impulsar tot un conjunt d'accions per millorar la funció d'ascensor social de la nostra universitat. Una de les accions previstes és la creació del Programa Compromís UPC que té com a finalitat principal oferir una fórmula per tal que estudiants provinents d'entorns socioeconòmics especialment desfavorables, i que hagin obtingut l'ajut mitjançant la corresponent convocatòria, puguin afrontar els estudis de grau amb la garantia que disposaran d'uns recursos econòmics durant tota la durada del grau.

El finançament que rebin aquests estudiants estarà destinat a contribuir a la seva manutenció així com a reduir els costos associats a les taxes i preus de matrícula dels crèdits que no siguin coberts per la Beca General del Ministerio de Educación.

Programes d'ajuda al doctorat

El pressupost inclou diversos programes d'ajut als doctorands, entre d'altres: "Programes de promoció i internacionalització dels estudis" i "Accions específiques de difusió".

Ajuts de Foment a la Recerca i Programes de beques de recerca

Es dona un nou impuls als programes d'ajuts de Foment a la Recerca a través de les beques i ajuts predoctorals i postdoctorals (beques FPI-UPC, beques FPU-UPC, beques FPI del Ministeri de Ciència i Innovació, beques FPU del Ministeri d'Educació i beques FI de l'Agència de Gestió d'Ajuts Universitaris i de Recerca). Les convocatòries UPC compten també amb el finançament del Banc Santander d'acord amb el conveni de col·laboració signat amb l'entitat.

Alhora es consolida la convocatòria d'Ajuts de Foment a la Recerca com un recurs directe per als grups de recerca.

Ajuts per a la Participació de la UPC en Xarxes i Consorcis nacionals i internacionals

Es consoliden els ajuts per potenciar la participació de la UPC en xarxes i consorcis nacionals i internacionals, els quals, per la seva qualitat i interès científic, desenvolupen un paper important en la transferència i la innovació.

Foment de la innovació, la transferència i l'emprenedoria

Es potenciaran els ajuts UPC destinats a fomentar la maduració tecnològica i transferència de tecnologia al mercat, i s'incrementa el suport econòmic a la protecció de la propietat industrial i eines de valorització tecnològica.

Respecte a l'emprenedoria, s'impulsen convenis específics per impulsar l'emprenedoria Deep Tech en el nostre ecosistema, i es consolida el finançament als Espais Emprèn per capacitar als estudiants emprenedors UPC. També es preveu finançar la participació en els principals esdeveniments d'emprenedoria del ecosistema 4Y4N, Smart City, Deep tech Summit.

Promoció de la recerca i la innovació

L'encàrrec de gestió al CIT-UPC preveu incrementar les activitats de màrqueting i promoció claus per consolidar i enfortir la relació dels grups de recerca de la UPC i les empreses, amb l'objectiu de potenciar els contractes de transferència de tecnologia i coneixement.

Accions i Programes de política internacional

El 2023 es preveu relançar la política internacional a través del pla d'internacionalització que inclou, entre d'altres, accions específiques per a la internacionalització dels estudis, activitats de promoció internacional i ajuts per a mobilitat d'estudiants.

Responsabilitat Social

Al 2023 l'emergència energètica serà un tema central que repercutirà transversalment en totes les accions pressupostades a l'Àrea de Cultura i Comunitat. Un eix central serà incorporar una visió més holística a les unitats del Gabinet d'Innovació i Qualitat, enriquint els diferents plans d'acció (4t Pla d'Igualtat, nou Pla de Cooperació, Pla d'Alumni...) i convertint-les en més eficients.

Un dels aspectes a destacar serà el treball col·laboratiu en el Pla d'Equitat entre l'Àrea de Gestió Acadèmica i l'Àrea de Cultura i Comunitat. Es reforçaran les polítiques d'inclusió, sobretot les que tenen a veure amb el Benestar emocional, amb especial atenció a la salut psíquica de la comunitat.

Un altre aspecte que aquest pressupost contemplarà és la major internacionalització de les accions, especialment vinculant-les a la xarxa Unite!

Cultura i Comunitat

El Servei de Biblioteques, Publicacions i Arxius farà un pas endavant en l'aposta per la Ciència Oberta i de promoció de les seves Publicacions, vinculant-se també amb el Pla d'impuls al català. Biblioteques també inicia una sèrie d'activitats divulgatives i culturals vinculades al programa UPCArts. Algunes de les accions destacades del pressupost 2023 aniran associades a tenir un major impacte en tot el territori i a la coordinació amb les associacions d'estudiants.

També es donarà suport a iniciatives de la comunitat (orquestra, coral, grups de teatre...), així com altres accions d'impacte social (Rosa UPC dins el Sant Jordi Digital, etc.).

Prevençió de Riscos Laborals

Es manté el pressupost per a despeses en prevençió de riscos laborals amb una dotació per a Equips de Protecció Individual (EPI) per als treballadors de la UPC.

Despeses de funcionament Capítol segon, unitats bàsiques

Es preveu un increment del 5% en la capacitat de despesa descentralitzada de les diferents unitats acadèmiques de la Universitat.

Despeses financeres d'interessos de demora

Aquests imports recullen el càlcul dels interessos meritats per les quantitats pendents a retornar de convocatòries de Parcs Tecnològics i d'ajuts FEDER.

Pel que fa als interessos de préstecs bancaris a través de les pòlisses de crèdit a curt termini, els Principi Generals d'Estabilitat Financera que regula els imports màxims d'interessos a cobrar per part de les entitats financeres permet que la despesa sigui menor a la que seria en condicions normals de mercat.

Devolucions de préstecs per a parcs tecnològics

Des de l'any 2000 al 2013 la UPC va contraure un deute en préstecs per a inversions de Parcs Científics i Tecnològics (PCT) per un valor de 98,2M€ (98,9M€ incloent interessos per carències).

A inicis de 2023 restaran pendents de retornar 5,5M€ en quatre anys tenint en compte que, dels 2,8 a amortitzar a 2023, la universitat n'haurà avançat la major part durant 2022 per tal de poder alliberar recursos necessaris pel pressupost 2023.

Períodes de baixa ocupació d'espais

Els òrgans de govern de la universitat tenen prevista la continuïtat de les mesures d'estalvi energètic per tal de reduir les despeses derivades de la baixa ocupació d'espais on es preveu, de forma general, la suspensió dels serveis administratius i de suport que no siguin necessaris per a l'atenció a l'estudiantat i al PDI.

Per al 2023, els períodes de baixa ocupació d'espais previstos són:

- El 2, 3, 4 i el 5 de gener
- Entre el 7 i el 25 d'agost
- El 27, 28 i el 29 de desembre

En aquests períodes, les unitats hauran d'establir els serveis mínims necessaris per donar cobertura a obligacions inajornables de serveis o suport i situacions sobrevingudes, o de manteniment de xarxes i instal·lacions. Aquests serveis hauran de ser acordats amb la gerència i es revisaran anualment, en funció dels serveis que s'hagin efectivament realitzat.

Pressupost 2023



PRESSUPOST 2023



3. Pressupost 2023

3.1 PRESSUPOST PER CAPÍTOLS

	PRESSUPOST D'INGRESSOS 2023	EUROS	%	% Δ 23/22
Capítol 3.	TAXES, PREUS PÚBLICS I ALTRES INGRESSOS	57.985.949	16,62%	-13,02%
Capítol 4.	TRANSFERÈNCIES CORRENTS	230.872.613	66,18%	13,77%
Capítol 5.	INGRESSOS PATRIMONIALS	3.308.487	0,95%	12,83%
	Subtotal Operacions Corrents	292.167.049	83,75%	7,21%
Capítol 7.	TRANSFERÈNCIES DE CAPITAL	56.696.128	16,25%	26,59%
	Subtotal Operacions de Capital no financeres	56.696.128	16,25%	26,59%
Capítol 9.	PASSIUS FINANCERS	0	0,00%	-
	Subtotal Operacions Financeres	0	0,00%	-
	TOTAL INGRESSOS	348.863.177	100,00%	9,94%

	PRESSUPOST DE DESPESES 2023	EUROS	%	% Δ 23/22
Capítol 1.	DESPESES DE PERSONAL	222.226.566	63,70%	6,63%
Capítol 2.	DESPESES CORRENTS DE BÉNS I SERVEIS	73.709.960	21,13%	21,25%
Capítol 3.	DESPESES FINANCERES	196.290	0,06%	-29,52%
Capítol 4.	TRANSFERÈNCIES CORRENTS	8.651.418	2,48%	-10,65%
	Subtotal Operacions Corrents	304.784.234	87,36%	9,18%
Capítol 6.	INVERSIONS REALS	42.623.859	12,22%	25,08%
	Subtotal Operacions de Capital no financeres	42.623.859	12,22%	25,08%
Capítol 9.	PASSIUS FINANCERS	1.455.084	0,42%	-64,36%
	Subtotal Operacions Financeres	1.455.084	0,42%	-64,36%
	TOTAL DESPESES	348.863.177	100,00%	9,94%

3.2 PRESSUPOST PER OPERACIONS CORRENTS I DE CAPITAL

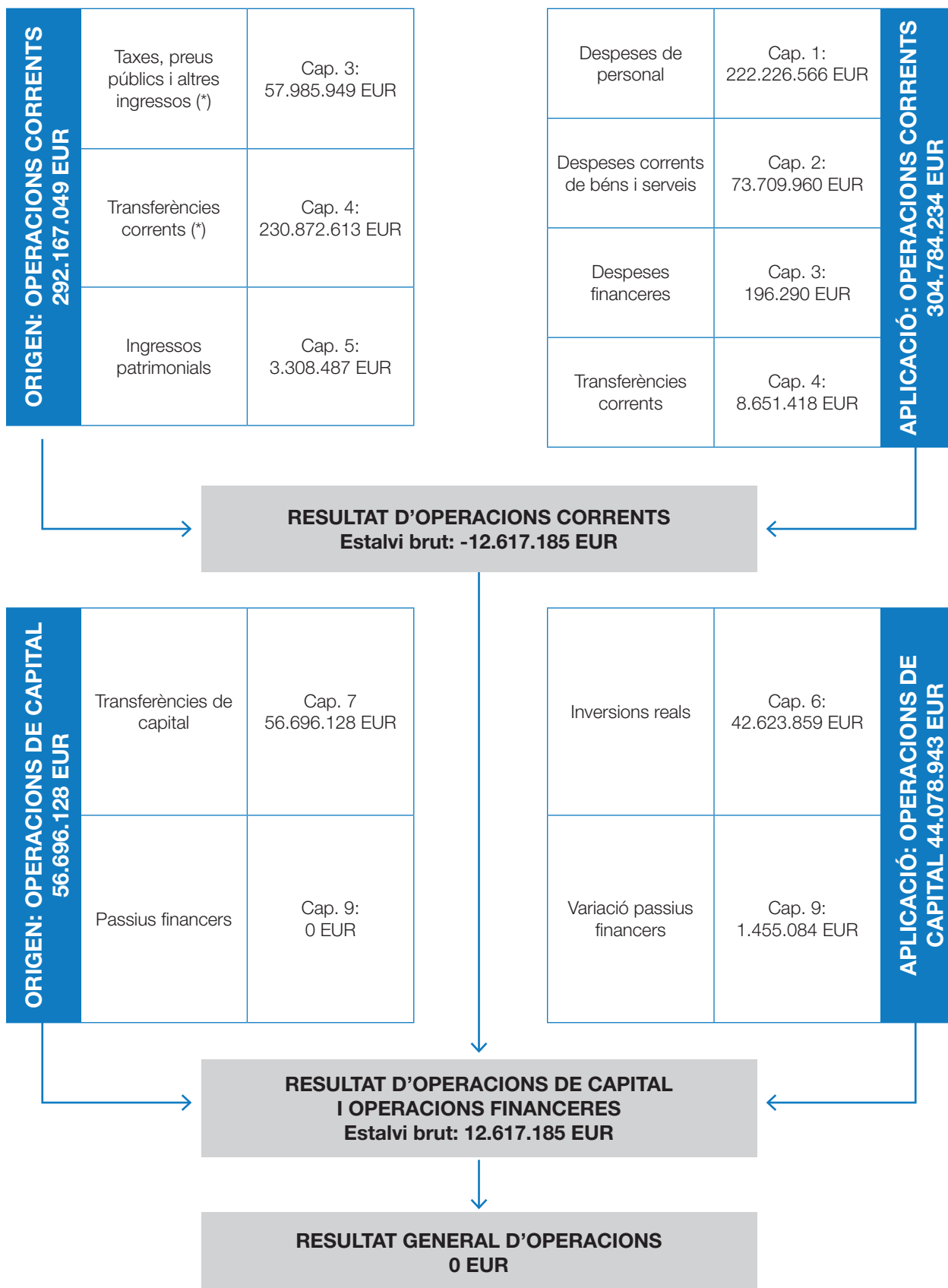

(*) Inclou CTT

3.3 PRESSUPOST PER CONCEPTES (INGRESSOS)

INGRESSOS 2023		2023	2022	Δ 23/22
3 TAXES, PREUS PÚBLICS I ALTRES INGRESSOS		57.985.949,00	66.663.745,00	-13,02%
31	PREUS PÚBLICS	38.099.797,00	46.384.844,00	-17,86%
310	Preus públics de secretaria	1.400.000,00	1.400.000,00	0,00%
	310.00 Preus públics de secretaria	1.400.000,00	1.400.000,00	0,00%
311	Drets de matrícula en formació homologada	36.671.097,00	44.959.844,00	-18,44%
	311.00 Graus oficials	19.991.481,00	24.983.929,00	-19,98%
	311.01 Màsters oficials	6.115.951,00	5.656.155,00	8,13%
	311.03 Doctorats	1.150.000,00	900.000,00	27,78%
	311.10 Compensacions per beques de matrícula	3.533.738,00	4.843.421,00	-27,04%
	311.11 Compensacions per altres exempcions de matrícula	1.936.729,00	2.450.093,00	-20,95%
	311.12 Beques i altres exempcions de matrícula no compensades	3.143.198,00	5.326.246,00	-40,99%
	311.20 Centres adscrits	800.000,00	800.000,00	0,00%
315	Altres preus públics	28.700,00	25.000,00	14,80%
	315.00 Altres preus públics	28.700,00	25.000,00	14,80%
32	PRESTACIÓ DE SERVEIS	18.913.836,00	19.251.295,00	-1,75%
320	Prestació de serveis universitaris	2.904.724,00	2.599.315,00	11,75%
	320.00 Prestació de serveis universitaris	303.000,00	233.000,00	30,04%
	320.01 Convenis de cooperació educativa	2.601.724,00	2.366.315,00	9,95%
321	Ingressos per activitats de recerca i innovació	15.912.112,00	16.527.980,00	-3,73%
	321.00 Convenis, cursos i serveis. CTT	13.067.725,00	14.206.297,00	-8,01%
	321.10 Overhead del CTT de convenis, cursos i serveis	2.844.387,00	2.321.683,00	22,51%
329	Ingressos per altres serveis	97.000,00	124.000,00	-21,77%
	329.01 Cursos i serveis prestats per les unitats (NO Serveis universit.)	78.000,00	75.000,00	4,00%
	329.02 Altres serveis	19.000,00	49.000,00	-61,22%
33	VENDA DE BÉNS	30.000,00	30.000,00	0,00%
330	Venda de publicacions pròpies	30.000,00	30.000,00	0,00%
	330.00 Venda de publicacions i impresos propis	30.000,00	30.000,00	0,00%
39	ALTRES INGRESSOS	942.316,00	997.606,00	-5,54%
390	Repercussions de costos i altres ingressos	942.316,00	997.606,00	-5,54%
	390.00 Repercussió de costos de personal	590.316,00	656.906,00	-10,14%
	390.10 Repercussió de costos diversos	330.000,00	330.000,00	0,0%
	390.30 Altres ingressos	22.000,00	10.700,00	105,61%

INGRESSOS 2023		2023	2022	Δ 23/22
4 TRANSFERÈNCIES CORRENTS		230.872.613,00	202.928.868,00	13,77%
40	TRANSFERÈNCIES CORRENTS DEL SECTOR PÚBLIC ESTATAL	274.195,00	245.022,00	11,91%
400	Transferències corrents de l'Administració General de l'Estat	119.823,00	78.000,00	53,62%
400.00	<i>Transferències diverses de l'Estat</i>	119.823,00	78.000,00	53,62%
401	Transferències corrents d'organismes dependents de l'Administració de l'Estat	154.372,00	167.022,00	-7,57%
401.00	<i>Transferències corrents d'organismes dependents de l'Administració de l'Estat</i>	154.372,00	167.022,00	-7,57%
45	TRANSFERÈNCIES CORRENTS DE LA GENERALITAT DE CATALUNYA	224.779.111,00	196.939.540,00	14,14%
450	Transferències per al finançament ordinari procedents de la Generalitat de Catalunya	191.605.302,00	173.712.000,00	10,30%
450.00	<i>Transferències per al finançament ordinari procedent de la Generalitat de Catalunya</i>	176.935.302,00	142.866.486,00	23,85%
450.01	<i>Transferència increment de retribucions pressupostos de l'Estat</i>	0,00	14.553.514,00	-100,00%
450.02	<i>Transferència Contracte Programa EEBest</i>	0,00	9.200.000,00	-100,00%
450.05	<i>Finançament addicional model</i>	4.670.000,00	3.850.000,00	21,30%
450.06	<i>Línies estratègiques</i>	0,00	3.242.000,00	-100,00%
450.07	<i>Finançament addicional subministraments energètics</i>	10.000.000,00	0,00	-
451	Altres transferències corrents de la Generalitat de Catalunya	28.085.160,00	18.805.312,00	49,35%
451.00	<i>Altres transferències corrents de la Generalitat de Catalunya</i>	28.085.160,00	18.805.312,00	49,35%
452	Transferències corrents d'entitats incloses al sector públic de la Generalitat de Catalunya	4.848.649,00	4.112.228,00	17,91%
452.00	<i>Transferències cts. d'entitats incloses al sector públic de la Generalitat de Catalunya. Org. Autònoms</i>	100.000,00	100.000,00	0,00%
452.02	<i>Transferències corrents d'entitats incloses al sector públic de la Generalitat de Catalunya. Societats i Ens públics</i>	4.748.649,00	4.012.228,00	18,35%
453	Transferències corrents d'entitats classificades dins del sector adm. pública de la Generalitat de Catalunya	240.000,00	310.000,00	-22,58%
453.00	<i>Transferències corrents d'entitats classificades dins del sector adm. pública de la Generalitat de Catalunya</i>	240.000,00	310.000,00	-22,58%
46	TRANSFERÈNCIES CORRENTS D'ALTRES ENS PÚBLICS	0,00	2.000,00	-100,00%
469	Transferències corrents d'altres entitats	0,00	2.000,00	-100,00%
469.00	<i>Transferències corrents d'altres entitats</i>	0,00	2.000,00	-100,00%
47	TRANSFERÈNCIES CORRENTS D'EMPRESSES PRIVADES	1.365.500,00	1.550.953,00	-11,96%
470	Transferències corrents d'empreses privades	1.365.500,00	1.550.953,00	-11,96%
470.00	<i>Transferències corrents d'empreses privades</i>	90.500,00	110.500,00	-18,10%
470.01	<i>Transferències corrents d'empreses privades. Banco Santander i càtedres</i>	1.275.000,00	1.440.453,00	-11,49%
48	TRANSFERÈNCIES CORRENTS DE FAMÍLIES I ENTITATS SENSE FINALITAT DE LUCRE	523.000,00	623.450,00	-16,11%
480	Transferències corrents de famílies i entitats sense finalitat de lucre	523.000,00	623.450,00	-16,11%

INGRESSOS 2023		2023	2022	Δ 23/22
480.00	Transferències d'estudiants i personal de la UPC per a projectes de cooperació	55.000,00	55.000,00	0,00%
480.01	Transferències d'entitats sense finalitat de lucre	468.000,00	568.450,00	-17,67%
49	TRANSFERÈNCIES CORRENTS DE L'EXTERIOR	3.930.807,00	3.567.903,00	10,17%
490	Transferències corrents de la Unió Europea	3.930.807,00	3.567.903,00	10,17%
490.01	Transferències corrents de la Unió Europea	1.295.807,00	1.457.903,00	-11,12%
490.02	Transferències corrents de la Unió Europea per a mobilitat	2.635.000,00	2.110.000,00	24,88%
5 INGRESSOS PATRIMONIALS		3.308.487,00	2.932.380,00	12,83%
54	LLOGUERS	2.613.612,00	2.351.380,00	11,15%
540	Lloguers	2.613.612,00	2.351.380,00	11,15%
540.00	Lloguers	2.613.612,00	2.351.380,00	11,15%
55	CONCESSIONS ADMINISTRATIVES	174.875,00	176.000,00	-0,64%
550	Concessions administratives	174.875,00	176.000,00	-0,64%
550.00	Concessions administratives	174.875,00	176.000,00	-0,64%
59	ALTRES INGRESSOS PATRIMONIALS	520.000,00	405.000,00	28,40%
590	Altres ingressos patrimonials	520.000,00	405.000,00	28,40%
590.00	Patents i marques propietat de la Universitat (CTT)	520.000,00	405.000,00	28,40%
7 TRANSFERÈNCIES DE CAPITAL		56.696.128,00	44.787.167,00	26,59%
70	TRANSFERÈNCIES DE CAPITAL DEL SECTOR PÚBLIC ESTATAL	22.509.792,00	17.135.133,00	31,37%
700	Transferències de capital de Ministeris	7.576.407,00	6.970.231,00	8,70%
700.01	Dels Ministeris per a recerca. Convocatòries de personal de recerca	5.369.210,00	4.009.580,00	33,91%
700.02	De Ministeris. Altres transferències de capital	0,00	1.364.111,00	-100,00%
700.10	Del Ministeri Recerca / Innovació per a recerca CTT. Overhead projectes	2.207.197,00	1.596.540,00	38,25%
701	Transferències de capital d'organismes depenents de l'Admin. de l'Estat	14.933.385,00	10.164.902,00	46,91%
701.00	Transferències de capital d'organismes dependents de l'Admin. de l'Estat	14.933.385,00	10.164.902,00	46,91%
75	TRANSFERÈNCIES DE CAPITAL DE LA GENERALITAT DE CATALUNYA	11.232.300,00	13.115.330,00	-14,36%
750	Transferències de capital de la Generalitat de Catalunya per a infraestructures universitàries	7.000.000,00	7.098.843,00	-1,39%
750.00	De la Generalitat Pla d'Inversions Universitàries	7.000.000,00	6.958.843,00	0,59%
750.04	De la Generalitat Contracte Programa EEBest	0,00	140.000,00	-100,00%
752	Transferències de capital d'entitats del sector públic de la Generalitat de Catalunya	2.852.058,00	4.636.245,00	-38,48%
752.01	Transferències de capital de Consorcis i Fundacions CA inclosos AAPP	141.115,00	388.570,00	-63,68%
752.02	Transferències de capital d'entitats del sector públic de la Generalitat de Catalunya. Altres entitats considerades sector públic	2.710.943,00	4.247.675,00	-36,18%
753	Transferències de capital d'entitats classificades sector adm.pública de la Generalitat de Catalunya	1.380.242,00	1.380.242,00	0,00%
753.00	Transferències de capital d'entitats classificades sector adm. públ. GenCat	1.380.242,00	1.380.242,00	0,00%

INGRESSOS 2023		2023	2022	Δ 23/22
78	TRANSFERÈNCIES DE CAPITAL D'ENTITATS SENSE FINAL. DE LUCRE	22.221,00	32.704,00	-32,05%
780	Transferències de capital d'entitats sense final. de lucre	22.221,00	32.704,00	-32,05%
780.00	<i>D'entitats sense finalitat de lucre (ESFL)</i>	22.221,00	32.704,00	-32,05%
79	TRANSFERÈNCIES DE CAPITAL DE L'EXTERIOR	22.931.815,00	14.504.000,00	58,11%
790	Transferències de capital de la Unió Europea	22.931.815,00	14.504.000,00	58,11%
790.01	<i>De la Unió Europea per a recerca</i>	19.514.961,00	12.525.000,00	55,81%
790.02	<i>De la Unió Europea per a recerca CTT. Overhead projectes</i>	3.416.854,00	1.979.000,00	72,66%
		348.863.177,00	317.312.160,00	9,94%

3.3 PRESSUPOST PER CONCEPTES (DESPESES)

DESPESES 2023		2023	2022	Δ 23/22
1 DESPESES DE PERSONAL		222.226.566,00	208.402.149,00	6,63%
10 CÀRRECS ACADÈMICS		1.205.250,00	1.035.843,00	16,35%
101 Càrrecs acadèmics		1.205.250,00	1.035.843,00	16,35%
101.10 Càrrecs acadèmics		1.205.250,00	1.035.843,00	16,35%
12 PERSONAL FUNCIONARI		91.600.480,00	88.373.139,00	3,65%
120 Retribucions del PDI funcionari		57.931.202,00	57.228.507,00	1,23%
120.10 Retribucions bàsiques del PDI		20.043.205,00	19.958.427,00	0,42%
120.20 Retribucions complementàries del PDI		18.062.597,00	17.829.183,00	1,31%
120.24 Quinquennis docència		12.738.104,00	12.461.538,00	2,22%
120.25 Sexennis recerca		7.087.296,00	6.979.359,00	1,55%
121 Retribucions del PAS funcionari		33.669.278,00	31.144.632,00	8,11%
121.10 Retribucions bàsiques del PAS		16.111.214,00	14.767.945,00	9,10%
121.20 Retribucions complementàries del PAS		17.558.064,00	16.376.687,00	7,21%
13 PERSONAL LABORAL		82.670.186,00	76.103.383,00	8,63%
130 Retribucions del personal d'investigació propi		1.057.636,00	1.098.875,00	-3,75%
130.10 Retribucions bàsiques del personal d'investigació propi		603.590,00	654.849,00	-7,83%
130.20 Retribucions complementàries del personal d'investigació propi		365.201,00	361.250,00	1,09%
130.25 Sexennis PDI investigador propi a extingir		88.845,00	82.776,00	7,33%
131 Retribucions del PAS laboral		25.769.149,00	25.592.635,00	0,69%
131.10 Retribucions bàsiques del PAS laboral		21.055.395,00	21.017.916,00	0,18%
131.20 Retribucions complementàries del PAS laboral		4.713.754,00	4.574.719,00	3,04%
132 Retribucions del PDI laboral		55.843.401,00	49.411.873,00	13,02%
132.10 Retribucions bàsiques del PDI laboral		28.375.612,00	25.552.029,00	11,05%
132.20 Retribucions complementàries del PDI laboral		16.966.651,00	14.267.715,00	18,92%
132.24 Quinquennis PDI-L		6.560.456,00	5.956.777,00	10,13%
132.25 Sexennis PDI-L		3.940.682,00	3.635.352,00	8,40%
16 ASSEGURANCES I PRESTACIONS SOCIALS		33.443.394,00	30.479.522,00	9,72%
160 Quotes socials		30.093.818,00	28.430.572,00	5,85%
160.02 Quota patronal PDI laboral		14.477.222,00	12.541.832,00	15,43%
160.03 Quota patronal PDI investigador		310.920,00	366.122,00	-15,08%
160.04 Quota patronal PAS funcionari		7.687.297,00	7.762.274,00	-0,97%
160.08 Quota patronal PAS laboral		7.378.933,00	7.561.101,00	-2,41%
160.11 Quota patronal PDI funcionari		239.446,00	199.243,00	20,18%
165 Quotes socials altres actuacions de personal		3.349.576,00	2.048.950,00	63,48%
165.00 Quotes socials Ramon y Cajal		241.783,00	195.694,00	23,55%
165.20 Quotes socials Programa "Juan de la Cierva"		66.522,00	53.506,00	24,33%
165.40 Quotes socials Convocatòria Beatriz de Galindo		118.706,00	76.919,00	54,33%
165.70 Quotes socials personal investigador en formació (FPU)		163.531,00	214.174,00	-23,65%

DESPESES 2023		2023	2022	Δ 23/22
165.71	Quotes socials personal investigador en formació (FPI)	569.004,00	820.329,00	-30,64%
165.72	Quotes socials personal investigador en formació (EPIF 4t any)	332.893,00	0,00	-
165.75	Quotes socials personal investigador en formació (FI AGAUR)	792.878,00	656.713,00	20,73%
165.80	Quotes socials investigadors "Beatriu de Pinós"	35.097,00	31.615,00	11,01%
165.90	Quotes socials investigadors postdoctorals	1.029.162,00	0,00	-
17	ALTRES ACTUACIONS DE PERSONAL	13.307.256,00	12.410.262,00	7,23%
170	Repercussió de costos de personal	470.316,00	463.500,00	1,47%
170.10	Repercussió de costos de personal de la Fundació UPC	470.316,00	463.500,00	1,47%
171	Modificacions de retribucions Estat i Generalitat	0,00	876.242,00	-100,00%
171.10	Increment retributiu Pressupost Estat	0,00	876.242,00	-100,00%
173	Repercussió de costos de personal del C.CIM	20.000,00	5.000,00	300,00%
173.00	Reper. costos de personal C.CIM	20.000,00	5.000,00	300,00%
175	Millores de personal i diverses convocatòries	12.816.940,00	11.065.520,00	15,83%
175.00	Convocatòria beques programa "Ramón y Cajal"	772.886,00	611.539,00	26,38%
175.16	Premis de jubilació PASL	871.056,00	500.547,00	74,02%
175.20	Programa "Juan de la Cierva"	210.148,00	116.894,00	79,78%
175.40	Convocatòria Beatriz de Galindo	376.223,00	227.603,00	65,30%
175.70	Personal investigador en formació (FPU)	612.881,00	856.011,00	-28,40%
175.71	Personal investigador en formació (FPI)	2.198.030,00	3.278.691,00	-32,96%
175.72	Convocatòria 4t any EPIF	1.324.935,00	0,00	-
175.75	Beques predoctorals (FI)	3.014.241,00	2.624.750,00	14,84%
175.80	Convocatòria "Beatriu de Pinós"	118.476,00	100.685,00	17,67%
175.90	Investigadors postdoctorals	3.318.064,00	2.748.800,00	20,71%
2	DESPESES CORRENTS DE BÉNS I SERVEIS	73.709.960,00	60.789.311,00	21,25%
20	ARRENDAMENTS I CÀNONS	642.114,00	604.173,00	6,28%
202	Arrendaments i cànon d'edificis i altres construccions	622.823,00	583.923,00	6,66%
202.10	Lloguers d'edificis i altres construccions	622.823,00	583.923,00	6,66%
209	Arrendaments i cànon d'altre immobilitzat	19.291,00	20.250,00	-4,74%
209.00	Altres arrendaments i cànon	19.291,00	20.250,00	-4,74%
21	REPARACIONS, MANTENIMENT I CONSERVACIÓ	8.313.613,00	7.306.432,00	13,78%
212	Reparacions, manteniment i conservació d'edificis i altres construccions	5.405.000,00	4.655.000,00	16,11%
212.00	Reparacions, manteniment i conservació d'edificis i altres construccions	5.405.000,00	4.655.000,00	16,11%
217	Reparacions, manteniment i conservació d'equips per a processos d'informació	2.908.613,00	2.651.432,00	9,70%
217.10	Manteniment centralitzats HW i SW	2.908.613,00	2.651.432,00	9,70%
22	MATERIAL, SUBMINISTRAMENTS I ALTRES	60.646.298,00	49.011.501,00	23,74%
220	Material d'oficina	225.000,00	225.000,00	0,00%
220.00	Material d'oficina i informàtic no inventariable	25.000,00	50.000,00	-50,00%
220.61	Edició de títols	200.000,00	175.000,00	14,29%

DESPESES 2023		2023	2022	Δ 23/22
221	Subministraments	17.518.149,00	5.245.000,00	234,00%
221.00	Subministraments energètics i aigua	17.288.473,00	5.000.000,00	245,77%
221.20	Equips de Protecció Individual	45.000,00	45.000,00	0,00%
221.29	Material preventiu COVID-19	0,00	30.000,00	-100,00%
221.40	Altres subministraments	184.676,00	170.000,00	8,63%
222	Comunicacions	505.198,00	477.000,00	5,91%
222.00	Línies de dades, troncal de la xarxa i telefonia	418.198,00	396.000,00	5,61%
222.10	Correu i missatgeria	87.000,00	81.000,00	7,41%
224	Primes d'assegurances	494.751,00	470.408,00	5,17%
224.00	Primes d'assegurances	494.751,00	470.408,00	5,17%
225	Tributs	220.000,00	215.000,00	2,33%
225.00	Tributs i impostos	220.000,00	215.000,00	2,33%
226	Despeses diverses	1.616.000,00	1.106.000,00	46,11%
226.20	Formació del personal propi PAS	200.000,00	200.000,00	0,00%
226.30	Formació del personal propi PDI	60.000,00	60.000,00	0,00%
226.40	Comunicació institucional	251.000,00	61.000,00	311,48%
226.42	Accions específiques del doctorat: difusió i altres despeses	55.000,00	15.000,00	266,67%
226.50	Actuacions Comitè d'Ètica	10.000,00	10.000,00	0,00%
226.60	Publicacions institucionals	95.000,00	65.000,00	46,15%
226.65	Despeses d'edició de publicacions	45.000,00	45.000,00	0,00%
226.70	Pla de promoció dels estudis	270.000,00	170.000,00	58,82%
226.71	Activitats de promoció amb Xina	30.000,00	30.000,00	0,00%
226.73	Promoció recerca (Fundació CIT)	600.000,00	450.000,00	33,33%
227	Treballs realitzats per altres empreses	18.023.450,00	17.522.661,00	2,86%
227.00	Neteja	5.300.000,00	5.300.000,00	0,00%
227.01	Seguretat	2.950.000,00	2.790.000,00	5,73%
227.02	Jardineria	390.000,00	355.000,00	9,86%
227.10	Gestió sostenible i tractament de residus	70.000,00	70.000,00	0,00%
227.60	Encàrrecs d'estudis i treballs tècnics	420.000,00	410.500,00	2,31%
227.61	Prevenió de riscos laborals	359.200,00	359.200,00	0,00%
227.63	Altres serveis externs	487.961,00	487.961,00	0,00%
227.65	Proves PAU	700.000,00	840.000,00	-16,67%
227.75	Gestió infraestructura TIC, sistemes i serveis TIC corporatius	7.346.289,00	6.885.000,00	6,70%
227.81	Implantació administració electrònica	0,00	25.000,00	-100,00%
228	Organització de cursos i conferències	40.000,00	30.000,00	33,33%
228.20	Pla Política Lingüística tercera llengua	40.000,00	30.000,00	33,33%
229	Altres despeses corrents	22.003.750,00	23.720.432,00	-7,24%
229.00	Coordinació de projectes d'intercanvi	300.000,00	250.000,00	20,00%
229.10	Accions d'impuls i valorització a la recerca	85.000,00	85.000,00	0,00%

DESPESES 2023		2023	2022	Δ 23/22
229.11	Despeses d'Innovació	125.000,00	95.000,00	31,58%
229.12	Promoció STEAM i Pla de captació	50.000,00	50.000,00	0,00%
229.16	Transferència de Coneixement i Innovació	100.000,00	100.000,00	0,00%
229.17	Funcionament i coordinació dels serveis informàtics	282.443,00	140.000,00	101,75%
229.18	Accions de política internacional	40.000,00	40.000,00	0,00%
229.19	Suport al Pla d'Internacionalització	50.000,00	50.000,00	0,00%
229.20	Equipaments docents espais Campus Nord	70.915,00	65.000,00	9,10%
229.21	Actuacions Conveni Santander	90.000,00	0,00	-
229.22	Projecció territorial i social	15.000,00	15.000,00	0,00%
229.23	Pla impulsor del compromís social	20.000,00	18.000,00	11,11%
229.26	Actuacions del Gabinet del Rector	100.000,00	200.000,00	-50,00%
229.27	Funcionament Centre de Recerca Multiescala	500.000,00	0,00	-
229.30	Innovació docent	41.800,00	41.800,00	0,00%
229.31	Convocatòria Millora docent	120.000,00	140.000,00	-14,29%
229.33	Despeses de les delegacions de l'estudiantat	12.000,00	12.000,00	0,00%
229.34	Actuacions d'extensió universitària, olimpíades i altres	10.000,00	10.000,00	0,00%
229.35	Impuls de la vida universitària	20.000,00	30.000,00	-33,33%
229.36	Convocatòria premi associacions d'estudiants	3.000,00	3.000,00	0,00%
229.37	Política "Sostre de vidre"	32.000,00	32.000,00	0,00%
229.38	Programa d'Orientació Personalitzada	18.000,00	18.000,00	0,00%
229.39	UPCArts	35.000,00	0,00	-
229.45	Suport als processos d'avaluació, acreditació i estudis	10.000,00	10.000,00	0,00%
229.50	Despeses de projectes art. 83 LOU	15.230.967,00	16.233.632,00	-6,18%
229.68	Pla d'Igualtat	15.000,00	7.500,00	100,00%
229.69	Política de seguiment de Qualitat	30.000,00	30.000,00	0,00%
229.71	Pla UPC Sostenible i Acció climàtica	34.000,00	32.000,00	6,25%
229.72	Pla d'Inclusió	45.000,00	40.000,00	12,50%
229.75	Programes del CCD	153.000,00	153.000,00	0,00%
229.76	CFIS	425.000,00	425.000,00	0,00%
229.77	Línies estratègiques de recuperació de personal	1.200.000,00	2.500.000,00	-52,00
229.78	Imprevistos	300.000,00	300.000,00	0,00%
229.80	Projectes específics	233.000,00	728.450,00	-68,01%
229.90	Programes específics de la UPC	676.750,00	539.850,00	25,36%
229.99	Cap. 2 despesa desc.	1.530.875,00	1.326.200,00	15,43%
23	INDEMNITZACIONS PER RAÓ DEL SERVEI	138.500,00	188.500,00	-26,53%
230	Dietes per manutenció i allotjament, locomoció i trasllats	138.500,00	188.500,00	-26,53%
230.10	Comissió de serveis i assistències a concursos i oposicions	28.500,00	28.500,00	0,00%
230.20	Tribunals de tesis doctorals	80.000,00	120.000,00	-33,33%
230.30	Tribunals de professorat	30.000,00	40.000,00	-25,00%

DESPESES 2023		2023	2022	Δ 23/22
2d	DESPESES DE FUNCIONAMENT DESCENTRALITZAT	3.969.435,00	3.678.705,00	7,90%
2dA	Unitats acadèmiques	3.017.793,00	2.872.433,00	5,06%
2dA1	Unitats acadèmiques	3.002.553,00	2.857.193,00	5,09%
2dA3	Institut de Ciències de l'Educació	15.240,00	15.240,00	0,00%
2dB	Serveis Generals	304.000,00	165.000,00	84,24%
2dB1	Suport a despeses generals de funcionament	304.000,00	165.000,00	84,24%
2dC	Unitats funcionals	319.342,00	312.972,00	2,04%
2dC0.160	Campus Nord	76.370,00	70.000,00	9,10%
2dC0.UTG	Unitats Transversals de Gestió	192.972,00	192.972,00	0,00%
2dG1	Gerència	50.000,00	50.000,00	0,00%
2dD	Altres unitats	328.300,00	328.300,00	0,00%
2dD.115	Organitzacions de personal	14.000,00	14.000,00	0,00%
2dD.120	Consell Social	160.000,00	160.000,00	0,00%
2dD.140	Consell de l'Estudiantat	19.800,00	19.800,00	0,00%
2dD.150	Gestió del Centre de Transferència de Tecnologia	75.000,00	75.000,00	0,00%
2dD.999	Centres d'activitats diferenciades	59.500,00	59.500,00	0,00%
3	DESPESES FINANCERES	196.290,00	278.500,00	-29,52%
31	DESPESES DE PRÉSTECES EN EUROS	162.663,00	225.000,00	-27,71%
310	Interessos de préstecs en euros	162.663,00	225.000,00	-27,71%
310.00	Interessos dels préstecs en euros	107.663,00	195.000,00	-44,79%
310.10	Despeses financeres dels comptes corrents	55.000,00	30.000,00	83,33%
34	INTERESSOS DE FIANCES I DIPÒSITS	9.127,00	22.000,00	-58,51%
340	Despeses financeres dels avals bancaris	9.127,00	22.000,00	-58,51%
340.00	Despeses financeres dels avals bancaris	9.127,00	22.000,00	-58,51%
35	INTERESSOS DE DEMORA I ALTRES DESPESES FINANCERES	24.500,00	31.500,00	-22,22%
352	Interessos de demora	23.000,00	30.000,00	-23,33%
352.00	Despeses financeres per interessos de demora	23.000,00	30.000,00	-23,33%
359	Altres despeses financeres	1.500,00	1.500,00	0,00%
359.00	Altres despeses financeres	1.500,00	1.500,00	0,00%
4	TRANSFERÈNCIES CORRENTS	8.651.418,00	9.682.634,00	-10,65%
44	TRANSFERÈNCIES CORRENTS A ENS VINCULATS A LA UNIVERSITAT	395.330,00	268.000,00	47,51%
440	Transferències corrents a ens vinculats a la Universitat	395.330,00	268.000,00	47,51%
440.01	Retorn d'import de beques de matrícula a centres adscrits	395.330,00	268.000,00	47,51%
45	TRANSFERÈNCIES CORRENTS A LA GENERALITAT DE CATALUNYA	58.900,00	56.536,00	4,18%
452	Transferències corrents entitats del sector públic Generalitat Catalunya	31.400,00	29.036,00	8,14%
452.01	Transferències corrents a Consorcis i Fundacions CA inclosos AAPP	31.400,00	29.036,00	8,14%
453	Transferències corrents a entitats classificades en el sector d'administració pública de la Generalitat de Catalunya	27.500,00	27.500,00	0,00%
453.00	Transferències corrents d'entitats classificades dins del sector adm. pública de la Generalitat de Catalunya	27.500,00	27.500,00	0,00%

DESPESES 2023		2023	2022	Δ 23/22
46	TRANSFERÈNCIES CORRENTS A ALTRES ENS PÚBLICS	38.000,00	38.000,00	0,00%
461	Transferències corrents a consorcis	38.000,00	38.000,00	0,00%
461.00	<i>Transferències corrents a altres consorcis</i>	38.000,00	38.000,00	0,00%
48	TRANSFERÈNCIES CORRENTS A FAMÍLIES I ENTITATS SENSE FINALITAT DE LUCRE	8.159.188,00	9.320.098,00	-12,46%
480	Beques de col·laboració	2.343.290,00	1.866.960,00	25,51%
480.00	<i>Beques d'Aprenentatge UPC</i>	287.959,00	271.960,00	5,88%
480.11	<i>Estratègies per la captació de talent de recerca</i>	1.838.331,00	1.475.000,00	24,63%
480.20	<i>Beques Salari</i>	100.000,00	120.000,00	-16,67%
480.23	<i>Ajuts Compromís</i>	87.000,00	0,00	-
480.31	<i>Beques grau i màster de suport a l'activitat docent</i>	30.000,00	0,00	-
483	Exempcions de matrícula	3.253.198,00	5.461.246,00	-40,43%
483.00	<i>Exempcions de matrícula</i>	2.302.670,00	4.405.645,00	-47,73%
483.05	<i>Beques Equitat</i>	458.528,00	680.601,00	-32,63%
483.11	<i>Beques Santander progreso</i>	0,00	23.000,00	-100,00%
483.12	<i>Beques empeniment</i>	90.000,00	0,00	-
483.15	<i>Ajuts de matrícula a estudiants associats a programes de promoció i internacionalització dels estudis</i>	102.000,00	102.000,00	0,00%
483.16	<i>Ajuts de matrícula per a personal de recerca en formació</i>	200.000,00	200.000,00	0,00%
483.17	<i>Ajudes per circumstàncies sobrevingudes</i>	100.000,00	50.000,00	100,00%
484	Beques i ajuts de mobilitat	2.412.700,00	1.937.700,00	24,51%
484.00	<i>Beques de programes de mobilitat d'estudiants</i>	2.300.500,00	1.850.500,00	24,32%
484.20	<i>Ajuts mobilitat PDI i PAS</i>	85.000,00	60.000,00	41,67%
484.52	<i>Ajuts per a mobilitat de doctorands estrangers</i>	20.000,00	20.000,00	0,00%
484.62	<i>Ajuts a estudiants de convenis de cooperació educativa (per compte d'institucions públiques)</i>	7.200,00	7.200,00	0,00%
489	Ajuts diversos	150.000,00	54.192,00	176,79%
489.20	<i>Aportacions i quotes a Entitats Sense Finalitat de Lucre</i>	150.000,00	54.192,00	176,79%
6	INVERSIONS REALS	42.623.859,00	34.077.016,00	25,08%
61	INVERSIONS EN BÉNS IMMOBLES	7.000.000,00	6.958.843,00	0,59%
611	Inversions en edificis i altres construccions	7.000.000,00	6.958.843,00	0,59%
611.99	<i>Actuacions Pla d'Inversions Universitàries</i>	7.000.000,00	6.958.843,00	0,59%
62	INVERSIONS EN BÉNS MOBLES	1.900.000,00	3.509.111,00	-45,86%
620	Inversions en maquinària, instal·lacions i utilitatge	0,00	140.000,00	-100,00%
620.00	<i>Inversions en maquinària, instal·lacions i utilitatge</i>	0,00	140.000,00	-100,00%
622	Inversions en equips de procés de dades, telecomunicacions i audiovisuals	0,00	1.539.111,00	-100,00%
622.20	<i>Projectes institucionals de software</i>	0,00	1.539.111,00	-100,00%
625	Adquisició de fons bibliogràfic	1.900.000,00	1.830.000,00	3,83%
625.00	<i>Adquisició de fons bibliogràfic i digital catalogat</i>	600.000,00	530.000,00	13,21%
625.01	<i>Adquisició de fons bibliogràfic i digital catalogat (CBUC)</i>	1.300.000,00	1.300.000,00	0,00%

DESPESES 2023		2023	2022	Δ 23/22
64	INVERSIONS EN IMMOBILITZAT IMMATERIAL	33.723.859,00	23.609.062,00	42,84%
640	Projectes de recerca	33.723.859,00	23.568.348,00	43,09%
640.00	Projectes de recerca. Convocatòries Ministeri	11.900.275,00	7.404.684,00	60,71%
640.50	Projectes de recerca. Convocatòries Generalitat Catalunya	2.308.623,00	3.638.664,00	-36,55%
640.90	Projectes de recerca. Unió Europea	19.514.961,00	12.525.000,00	55,81%
645	Convocatòries de recerca	0,00	40.714,00	-100,00%
645.00	Convocatòries (PQS/PTS)	0,00	40.714,00	-100,00%
9	PASSIUS FINANCERS	1.455.084,00	4.082.550,00	-64,36%
91	AMORTITZACIÓ DE PRÉSTECES EN EUROS	1.455.084,00	4.082.550,00	-64,36%
911	Amortització de préstecs en euros a llarg termini d'ens del sector públic	1.455.084,00	4.082.550,00	-64,36%
911.00	Devolucions de préstecs per als parcs tecnològics	1.455.084,00	4.082.550,00	-64,36%
		348.863.177,00	317.312.160,00	9,94%

3.4 PRESSUPOST PER FINANÇAMENT ESPECÍFIC I GENÈRIC (INGRESSOS)

INGRÉS			Pressupost TOTAL	Finançament genèric	Finançament específic		
Classif. Ec.	Definició d'ingrés	euros	euros	euros	Classif. Ec.	Definició de despesa	
CAPÍTOL 3	310.00	Preus públics de secretaria	1.400.000,00	1.400.000,00			
	311.00	Graus oficials	19.991.481,00	19.991.481,00			
	311.01	Màsters oficials	6.115.951,00	6.115.951,00			
	311.03	Doctorats	1.150.000,00	1.150.000,00			
	311.10	Compensacions per beques de matrícula	3.533.738,00	3.533.738,00			
	311.11	Compensacions per altres exempcions de matrícula	1.936.729,00	1.936.729,00			
	311.12	Beques i altres exempcions de matrícula no compensades	3.143.198,00	3.143.198,00			
	311.20	Centres adscrits	800.000,00	800.000,00			
	315.00	Altres preus públics	28.700,00	28.700,00			
	320.00	Prestació de serveis universitaris	303.000,00	230.000,00	73.000,00	229.90	Programes específics de la UPC
	320.01	Convenis de cooperació educativa	2.601.724,00	1.287.024,00	1.314.700,00		
					78.000,00	229.75	Programes del CCD
					1.229.500,00	229.99	Cap. 2 despesa desc.
					7.200,00	484.62	Ajuts a estudiants de convenis de cooperació educativa (per compte d'institucions públiques)
	321.00	Convenis, cursos i serveis. CTT	13.067.725,00		13.067.725,00	229.50	Despeses de projectes art. 83 LOU
	321.10	Overhead del CTT de convenis, cursos i serveis	2.844.387,00	2.769.387,00	75.000,00	229.75	Programes del CCD
	329.01	Cursos i serveis prestats per les unitats (NO Serveis universit.)	78.000,00		78.000,00	229.99	Cap. 2 despesa desc.
	329.02	Altres serveis	19.000,00	15.000,00	4.000,00	229.99	Cap. 2 despesa desc.
	330.00	Venda de publicacions i impresos propis	30.000,00		30.000,00	226.65	Despeses d'edició de publicacions
	390.00	Repercussió de costos de personal	590.316,00	100.000,00	490.316,00		
					470.316,00	170.10	Repercussió de costos de personal de la Fundació UPC
					20.000,00	173.00	Reperc. costos de pers. C.CIM

INGRÉS		Pressupost TOTAL	Finançament genèric	Finançament específic		
Classif. Ec.	Definició d'ingrés	euros	euros	euros	Classif. Ec.	Definició de despesa
390.10	Repercussió de costos diversos	330.000,00	315.000,00	15.000,00	229.99	Cap. 2 despesa desc.
390.30	Altres ingressos	22.000,00	20.000,00	2.000,00	229.99	Cap. 2 despesa desc.
TOTAL	Capítol 3	57.985.949,00	42.836.208,00	15.149.741,00		
CAPÍTOL 4	400.00	119.823,00		119.823,00	440.01	Retorn d'import de beques de matrícula a centres adscrits
	401.00	154.372,00	0,00	154.372,00		
				104.372,00	229.50	Despeses de projectes art. 83 LOU
				50.000,00	229.80	Projectes específics
	450.00	176.935.302,00	176.435.302,00	500.000,00	229.27	Funcionament Centre de Recerca Multiescala
	450.05	4.670.000,00	4.670.000,00			
	450.07	10.000.000,00	10.000.000,00			
	451.00	28.085.160,00	27.276.288,00	808.872,00		
				26.393,00	165.00	Quotes socials Ramon y Cajal
				82.479,00	175.00	Convocatòria beques programa "Ramón y Cajal"
				700.000,00	227.65	Proves PAU
	452.00	100.000,00		100.000,00		
				50.000,00	226.20	Formació del personal propi PAS
				50.000,00	226.30	Formació del personal propi PDI

INGRÉS		Pressupost TOTAL	Finançament genèric	Finançament específic		
Classif. Ec.	Definició d'ingrés	euros	euros	euros	Classif. Ec.	Definició de despesa
452.02	Transferències corrents d'entitats incloses al sector públic de la Generalitat de Catalunya. Societats i Ens públics	4.748.649,00		4.748.649,00		
				759.156,00	165.75	Quotes socials personal investigador en formació (FI AGAUR)
				34.752,00	165.80	Quotes socials investigadors "Beatriu de Pinós"
				2.895.492,00	175.75	Beques predoctorals (FI)
				110.679,00	175.80	Convocatòria "Beatriu de Pinós"
				563.063,00	229.50	Despeses de projectes art. 83 LOU
				110.000,00	229.80	Projectes específics
				275.507,00	440.01	Retorn d'import de beques de matrícula a centres adscrits
453.00	Transferències corrents d'entitats classificades dins del sector adm. pública de la Generalitat de Catalunya	240.000,00	120.000,00	120.000,00	229.31	Convocatòria Millora docent
470.00	Transferències corrents d'empreses privades	90.500,00	40.000,00	50.500,00	484.00	Beques de programes de mobilitat d'estudiants
470.01	Transferències corrents d'empreses privades. Banco Santander i càtedres	1.275.000,00	60.000,00	1.215.000,00		
				77.025,00	165.70	Quotes socials personal investigador en formació (FPU)
				96.750,00	165.71	Quotes socials personal investigador en formació (FPI)
				275.975,00	175.70	Personal investigador en formació (FPU)
				353.250,00	175.71	Personal investigador en formació (FPI)
				90.000,00	229.21	Actuacions Conveni Santander
				15.000,00	229.99	Cap. 2 despesa desc.
				100.000,00	480.20	Beques Salari
				87.000,00	480.23	Ajuts Compromís

INGRÉS		Pressupost TOTAL	Finançament genèric	Finançament específic		
Classif. Ec.	Definició d'ingrés	euros	euros	euros	Classif. Ec.	Definició de despesa
				30.000,00	480.31	Beques grau i màster de suport a l'activitat docent
				90.000,00	483.12	Beques empeniment
480.00	Transferències d'estudiants i personal de la UPC per a projectes de cooperació	55.000,00	50.000,00	5.000,00	229.99	Cap. 2 despesa desc.
480.01	Transferències d'entitats sense finalitat de lucre	468.000,00	15.000,00	453.000,00		
				375.000,00	229.76	CFIS
				73.000,00	229.80	Projectes específics
				5.000,00	229.99	Cap. 2 despesa desc.
490.01	Transferències corrents de la Unió Europea	1.295.807,00	195.000,00	1.100.807,00	229.50	Despeses de projectes art. 83 LOU
490.02	Transferències corrents de la Unió Europea per a mobilitat	2.635.000,00		2.635.000,00		
				300.000,00	229.00	Coordinació de projectes d'intercanvi
				2.250.000,00	484.00	Beques de programes de mobilitat d'estudiants
				85.000,00	484.20	Ajuts mobilitat PDI i PAS
TOTAL Capítol 4		230.872.613,00	218.861.590,00	12.011.023,00		
CAPÍTOL 5	540.00	Lloguers	2.613.612,00	2.511.112,00	102.500,00	229.99 Cap. 2 despesa desc.
	550.00	Concessions administratives	174.875,00	100.000,00	74.875,00	229.99 Cap. 2 despesa desc.
	590.00	Patents i marques propietat de la Universitat (CTT)	520.000,00	125.000,00	395.000,00	229.50 Despeses de projectes art. 83 LOU
TOTAL Capítol 5		3.308.487,00	2.736.112,00	572.375,00		
CAPÍTOL 7	700.01	Dels Ministeris per a recerca. Convocatòries de personal de recerca	5.369.210,00	5.369.210,00		
				604.460,00	132.20	Retribucions complementàries del PDI laboral
				181.338,00	160.02	Quota patronal PDI laboral
				78.176,00	165.40	Quotes socials Convocatòria Beatriz de Galindo
				77.144,00	165.70	Quotes socials personal investigador en formació (FPU)

INGRÉS		Pressupost TOTAL	Finançament genèric	Finançament específic		
Classif. Ec.	Definició d'ingrés	euros	euros	euros	Classif. Ec.	Definició de despesa
				916.293,00	165.90	Quotes socials investig. postdoctorals
				244.298,00	175.40	Convocatòria Beatriz de Galindo
				302.153,00	175.70	Personal investigador en formació (FPU)
				2.965.348,00	175.90	Investigadors postdoctorals
700.10	Del Ministeri Recerca / Innovació per a recerca CTT. Overhead projectes	2.207.197,00	2.207.197,00			
701.00	Transferències de capital d'organismes dependents de l'Admin. de l'Estat	14.933.385,00		14.933.385,00		
				183.127,00	165.00	Quotes socials Ramon y Cajal
				57.500,00	165.20	Quotes socials Prog. "Juan de la Cierva"
				413.882,00	165.71	Quotes socials personal investigador en formació (FPI)
				572.271,00	175.00	Convocatòria beques programa "Ramón y Cajal"
				179.688,00	175.20	Programa "Juan de la Cierva"
				1.626.642,00	175.71	Personal investigador en formació (FPI)
				11.900.275,00	640.00	Projectes de recerca. Convocat. Ministeri
750.00	De la Generalitat Pla d'Inversions Universitàries	7.000.000,00		7.000.000,00	611.99	Actuacions Pla d'Inversions Universitàries
752.01	Transferències de capital de Consorcis i Fundacions CA inclosos AAPP	141.115,00	141.115,00			
752.02	Transferències de capital d'entitats del sector públic de la Generalitat de Catalunya. Altres entitats considerades sector públic	2.710.943,00	402.320,00	2.308.623,00	640.50	Projectes de recerca. Convocatòries Generalitat Catalunya
753.00	Transferències de capital d'entitats classificades sector adm. públ. GenCat	1.380.242,00		1.380.242,00	911.00	Devolucions de préstecs per als parcs tecnològics
780.00	D'entitats sense finalitat de lucre (ESFL)	22.221,00	22.221,00			
790.01	De la Unió Europea per a recerca	19.514.961,00		19.514.961,00	640.90	Projectes de recerca. Unió Europea
790.02	De la Unió Europea per a recerca CTT. Overhead projectes	3.416.854,00	3.416.854,00			
TOTAL Capítol 7		56.696.128,00	6.189.707,00	50.506.421,00		
TOTAL INGRESSOS		348.863.177,00	270.623.617,00	78.239.560,00		

3.4 PRESSUPOST PER FINANÇAMENT ESPECÍFIC I GENÈRIC (DESPESES)

DESPESA			Pressupost TOTAL	Finançament genèric	Finançament específic			
Classif.	Ec.	Definició de despesa	euros	euros	euros	Classif.	Ec.	Definició d'ingrés
CAPÍTOL 1	101.10	Càrrecs acadèmics	1.205.250,00	1.205.250,00				
	120.10	Retribucions bàsiques del PDI	20.043.205,00	20.043.205,00				
	120.20	Retribucions complementàries del PDI	18.062.597,00	18.062.597,00				
	120.24	Quinquennis docència	12.738.104,00	12.738.104,00				
	120.25	Sexennis recerca	7.087.296,00	7.087.296,00				
	121.10	Retribucions bàsiques del PAS	16.111.214,00	16.111.214,00				
	121.20	Retribucions complementàries del PAS	17.558.064,00	17.558.064,00				
	130.10	Retribucions bàsiques del personal d'investigació propi	603.590,00	603.590,00				
	130.20	Retribucions complementàries del personal d'investigació propi	365.201,00	365.201,00				
	130.25	Sexennis PDI investigador propi a extingir	88.845,00	88.845,00				
	131.10	Retribucions bàsiques del PAS laboral	21.055.395,00	21.055.395,00				
	131.20	Retribucions complementàries del PAS laboral	4.713.754,00	4.713.754,00				
	132.10	Retribucions bàsiques del PDI laboral	28.375.612,00	28.375.612,00				
	132.20	Retribucions complementàries del PDI laboral	16.966.651,00	16.362.191,00	604.460,00	700.01		Dels Ministeris per a recerca. Convocatòries de personal de recerca
	132.24	Quinquennis PDI-L	6.560.456,00	6.560.456,00				
	132.25	Sexennis PDI-L	3.940.682,00	3.940.682,00				
	160.02	Quota patronal PDI laboral	14.477.222,00	14.295.884,00	181.338,00	700.01		Dels Ministeris per a recerca. Convocatòries de personal de recerca
	160.03	Quota patronal PDI investigador	310.920,00	310.920,00				
	160.04	Quota patronal PAS funcionari	7.687.297,00	7.687.297,00				
	160.08	Quota patronal PAS laboral	7.378.933,00	7.378.933,00				
	160.11	Quota patronal PDI funcionari	239.446,00	239.446,00				

DESPESA		Pressupost TOTAL	Finançament genèric	Finançament específic	
Classif. Ec.	Definició de despesa	euros	euros	euros	Classif. Ec. Definició d'ingrés
165.00	Quotes socials Ramon y Cajal	241.783,00	32.263,00	209.520,00	
				26.393,00	451.00 Altres transferències corrents de la Generalitat de Catalunya
				183.127,00	701.00 Transferències de capital d'organismes dependents de l'Admin. de l'Estat
165.20	Quotes socials Programa "Juan de la Cierva"	66.522,00	9.022,00	57.500,00	701.00 Transferències de capital d'organismes dependents de l'Admin. de l'Estat
165.40	Quotes socials Convocatòria Beatriz de Galindo	118.706,00	40.530,00	78.176,00	700.01 Dels Ministeris de per a recerca. Convocatòries de personal de recerca
165.70	Quotes socials personal investigador en formació (FPU)	163.531,00	9.362,00	154.169,00	
				77.025,00	470.01 Transferències corrents d'empreses privades. Banco Santander i càtedres
				77.144,00	700.01 Dels Ministeris per a recerca. Convocatòries de personal de recerca
165.71	Quotes socials personal investigador en formació (FPI)	569.004,00	58.372,00	510.632,00	
				96.750,00	470.01 Transferències corrents d'empreses privades. Banco Santander i càtedres
				413.882,00	701.00 Transferències de capital d'organismes dependents de l'Admin. de l'Estat
165.72	Quotes socials personal investigador en formació (EPIF 4t any)	332.893,00	332.893,00		
165.75	Quotes socials personal investigador en formació (FI AGAUR)	792.878,00	33.722,00	759.156,00	452.02 Transferències cts. d'entitats incloses al sector públic de la Generalitat de Catalunya. Societats i Ens públics
165.80	Quotes socials investigadors "Beatriu de Pinós"	35.097,00	345,00	34.752,00	452.02 Transferències cts. d'entitats incloses al sector públic de la Generalitat de Catalunya. Societats i Ens públics
165.90	Quotes socials investigadors postdoctorals	1.029.162,00	112.869,00	916.293,00	700.01 Dels Ministeris per a recerca. Convocatòries de personal de recerca

DESPESA		Pressupost TOTAL	Finançament genèric	Finançament específic		
Classif. Ec.	Definició de despesa	euros	euros	euros	Classif. Ec.	Definició d'ingrés
170.10	Repercussió de costos de personal de la Fundació UPC	470.316,00		470.316,00	390.00	Repercussió de costos de personal
173.00	Reperc. costos de personal C.CIM	20.000,00		20.000,00	390.00	Repercussió de costos de personal
175.00	Convocatòria beques programa "Ramón y Cajal"	772.886,00	118.136,00	654.750,00		
				82.479,00	451.00	Altres transferències corrents de la Generalitat de Catalunya
				572.271,00	701.00	Transferències de capital d'organismes dependents de l'Admin. de l'Estat
175.16	Premis de jubilació PASL	871.056,00	871.056,00			
175.20	Programa "Juan de la Cierva"	210.148,00	30.460,00	179.688,00	701.00	Transferències de capital d'organismes dependents de l'Admin. de l'Estat
175.40	Convocatòria Beatriz de Galindo	376.223,00	131.925,00	244.298,00	700.01	Dels Ministeris per a recerca. Convocatòries de personal de recerca
175.70	Personal investigador en formació (FPU)	612.881,00	34.753,00	578.128,00		
				275.975,00	470.01	Transferències corrents d'empreses privades. Banco Santander i càtedres
				302.153,00	700.01	Dels Ministeris per a recerca. Convocatòries de personal de recerca
175.71	Personal investigador en formació (FPI)	2.198.030,00	218.138,00	1.979.892,00		
				353.250,00	470.01	Transferències corrents d'empreses privades. Banco Santander i càtedres
				1.626.642,00	701.00	Transferències de capital d'organismes dependents de l'Admin. de l'Estat
175.72	Convocatòria 4t any EPIF	1.324.935,00	1.324.935,00			
175.75	Beques predoctorals (FI)	3.014.241,00	118.749,00	2.895.492,00	452.02	Transferències corrents d'entitats incloses al sector públic de la Generalitat de Catalunya. Societats i Ens públics
175.80	Convocatòria "Beatriu de Pinós"	118.476,00	7.797,00	110.679,00	452.02	Transferències corrents d'entitats incloses al sector públic de la Generalitat de Catalunya. Societats i Ens públics
175.90	Investigadors postdoctorals	3.318.064,00	352.716,00	2.965.348,00	700.01	Dels Ministeris per a recerca. Convocatòries de personal de recerca
TOTAL Capítol 1		222.226.566,00	208.621.979,00	13.604.587,00		

DESPESA			Pressupost TOTAL	Finançament genèric	Finançament específic		
Classif. Ec.	Definició de despesa		euros	euros	euros	Classif. Ec.	Definició d'ingrés
CAPÍTOL 2	2dA1	Unitats acadèmiques	3.002.553,00	3.002.553,00			
	2dA3	Institut de Ciències de l'Educació	15.240,00	15.240,00			
	2dB1	Suport a despeses generals de funcionament	304.000,00	304.000,00			
	2dC0.160	Campus Nord	76.370,00	76.370,00			
	2dC0.UTG	Unitats Transversals de Gestió	192.972,00	192.972,00			
	2dD.115	Organitzacions de personal	14.000,00	14.000,00			
	2dD.120	Consell Social	160.000,00	160.000,00			
	2dD.140	Consell de l'Estudiantat	19.800,00	19.800,00			
	2dD.150	Gestió del Centre de Transferència de Tecnologia	75.000,00	75.000,00			
	2dD.999	Centres d'activitats diferenciades	59.500,00	59.500,00			
	2dG1	Gerència	50.000,00	50.000,00			
	202.10	Lloguers d'edificis i altres construccions	622.823,00	622.823,00			
	209.00	Altres arrendaments i cànon	19.291,00	19.291,00			
	212.00	Reparacions, manteniment i conservació d'edificis i altres construccions	5.405.000,00	5.405.000,00			
	217.10	Manteniment centralitzats HW i SW	2.908.613,00	2.908.613,00			
	220.00	Material d'oficina i informàtic no inventariable	25.000,00	25.000,00			
	220.61	Edició de títols	200.000,00	200.000,00			
	221.00	Subministraments energètics i aigua	17.288.473,00	17.288.473,00			
	221.20	Equips de Protecció Individual	45.000,00	45.000,00			
	221.40	Altres subministraments	184.676,00	184.676,00			
	222.00	Línies de dades, troncal de la xarxa i telefonia	418.198,00	418.198,00			
	222.10	Correu i missatgeria	87.000,00	87.000,00			
	224.00	Primes d'assegurances	494.751,00	494.751,00			
	225.00	Tributs i impostos	220.000,00	220.000,00			

DESPESA		Pressupost TOTAL	Finançament genèric	Finançament específic		
Classif. Ec.	Definició de despesa	euros	euros	euros	Classif. Ec.	Definició d'ingrés
226.20	Formació del personal propi PAS	200.000,00	150.000,00	50.000,00	452.00	Transferències corrents d'entitats incloses al sector públic de la Generalitat de Catalunya. Org. Autònoms
226.30	Formació del personal propi PDI	60.000,00	10.000,00	50.000,00	452.00	Transferències corrents d'entitats incloses al sector públic de la Generalitat de Catalunya. Org. Autònoms
226.40	Comunicació institucional	251.000,00	251.000,00			
226.42	Accions específiques del doctorat: difusió i altres despeses	55.000,00	55.000,00			
226.50	Actuacions Comitè d'Ètica	10.000,00	10.000,00			
226.60	Publicacions institucionals	95.000,00	95.000,00			
226.65	Despeses d'edició de publicacions	45.000,00	15.000,00	30.000,00	330.00	Venda de publicacions i impresos propis
226.70	Pla de promoció dels estudis	270.000,00	270.000,00			
226.71	Activitats de promoció amb Xina	30.000,00	30.000,00			
226.73	Promoció recerca (Fundació CiT)	600.000,00	600.000,00			
227.00	Neteja	5.300.000,00	5.300.000,00			
227.01	Seguretat	2.950.000,00	2.950.000,00			
227.02	Jardineria	390.000,00	390.000,00			
227.10	Gestió sostenible i tractament de residus	70.000,00	70.000,00			
227.60	Encàrrecs d'estudis i treballs tècnics	420.000,00	420.000,00			
227.61	Prevenió de riscos laborals	359.200,00	359.200,00			
227.63	Altres serveis externs	487.961,00	487.961,00			
227.65	Proves PAU	700.000,00		700.000,00	451.00	Altres transferències corrents de la Generalitat de Catalunya
227.75	Gestió infraestructura TIC, sistemes i serveis TIC corporatius	7.346.289,00	7.346.289,00			
228.20	Pla Política Lingüística tercera llengua	40.000,00	40.000,00			

DESPESA		Pressupost TOTAL	Finançament genèric	Finançament específic	
Classif. Ec.	Definició de despesa	euros	euros	euros	Classif. Ec. Definició d'ingrés
229.00	Coordinació de projectes d'intercanvi	300.000,00		300.000,00	490.02 Transferències corrents de la Unió Europea per a mobilitat
229.10	Accions d'impuls i valorització a la recerca	85.000,00	85.000,00		
229.11	Despeses d'Innovació	125.000,00	125.000,00		
229.12	Promoció STEAM i Pla de captació	50.000,00	50.000,00		
229.16	Transferència de Coneixement i Innovació	100.000,00	100.000,00		
229.17	Funcionament i coordinació dels serveis informàtics	282.443,00	282.443,00		
229.18	Accions de política internacional	40.000,00	40.000,00		
229.19	Suport al Pla d'Internacionalització	50.000,00	50.000,00		
229.20	Equipaments docents espais Campus Nord	70.915,00	70.915,00		
229.21	Actuacions Conveni Santander	90.000,00		90.000,00	470.01 Transferències corrents d'empreses privades. Banco Santander i càtedres
229.22	Projecció territorial i social	15.000,00	15.000,00		
229.23	Pla impulsor del compromís social	20.000,00	20.000,00		
229.26	Actuacions del Gabinet del Rector	100.000,00	100.000,00		
229.27	Funcionament Centre de Recerca Multiescala	500.000,00		500.000,00	450.00 Transferències per al finançament ordinari procedent de la Generalitat de Catalunya
229.30	Innovació docent	41.800,00	41.800,00		
229.31	Convocatòria Millora docent	120.000,00		120.000,00	453.00 Transferències corrents d'entitats classificades dins del sector adm. pública de la Generalitat de Catalunya
229.33	Despeses de les delegacions de l'estudiantat	12.000,00	12.000,00		
229.34	Actuacions d'extensió universitària, olimpíades i altres	10.000,00	10.000,00		
229.35	Impuls de la vida universitària	20.000,00	20.000,00		
229.36	Convocatòria premi associacions d'estudiants	3.000,00	3.000,00		
229.37	Política "Sostre de vidre"	32.000,00	32.000,00		
229.38	Programa d'Orientació Personalitzada	18.000,00	18.000,00		
229.39	UPCArts	35.000,00	35.000,00		

DESPESA		Pressupost TOTAL	Finançament genèric	Finançament específic	
Classif. Ec.	Definició de despesa	euros	euros	euros	Classif. Ec. Definició d'ingrés
229.45	Suport als processos d'avaluació, acreditació i estudis	10.000,00	10.000,00		
229.50	Despeses de projectes art. 83 LOU	15.230.967,00		15.230.967,00	
				13.067.725,00	321.00 Convenis, cursos i serveis. CTT
				104.372,00	401.00 Transferències corrents d'organismes dependents de l'Administració de l'Estat
				563.063,00	452.02 Transferències corrents d'entitats incloses al sector públic de la Generalitat de Catalunya. Societats i Ens públics
				1.100.807,00	490.01 Transferències corrents de la Unió Europea
				395.000,00	590.00 Patents i marques propietat de la Universitat (CTT)
229.68	Pla d'Igualtat	15.000,00	15.000,00		
229.69	Política de seguiment de Qualitat	30.000,00	30.000,00		
229.71	Pla UPC Sostenible i Acció climàtica	34.000,00	34.000,00		
229.72	Pla d'Inclusió	45.000,00	45.000,00		
229.75	Programes del CCD	153.000,00		153.000,00	
				78.000,00	320.01 Convenis de cooperació educativa
				75.000,00	321.10 Overhead del CTT de convenis, cursos i serveis
229.76	CFIS	425.000,00	50.000,00	375.000,00	480.01 Transferències d'entitats sense finalitat de lucre
229.77	Línies estratègiques de recuperació de personal	1.200.000,00	1.200.000,00		
229.78	Imprevistos	300.000,00	300.000,00		
229.80	Projectes específics	233.000,00		233.000,00	
				50.000,00	401.00 Transferències corrents d'organismes dependents de l'Administració de l'Estat
				110.000,00	452.02 Transferències cts. d'entitats incloses al sector públic de la Generalitat de Catalunya. Societats i Ens públics
				73.000,00	480.01 Transferències d'entitats sense finalitat de lucre

DESPESA		Pressupost TOTAL	Finançament genèric	Finançament específic		
Classif. Ec.	Definició de despesa	euros	euros	euros	Classif. Ec.	Definició d'ingrés
229.90	Programes específics de la UPC	676.750,00	603.750,00	73.000,00	320.00	Prestació de serveis universitaris
229.99	Cap. 2 despesa desc.	1.530.875,00		1.530.875,00		
				1.229.500,00	320.01	Convenis de cooperació educativa
				78.000,00	329.01	Cursos i serveis prestats per les unitats (NO Serveis universit.)
				4.000,00	329.02	Altres serveis
				15.000,00	390.10	Repercussió de costos diversos
				2.000,00	390.30	Altres ingressos
				15.000,00	470.01	Transferències corrents d'empreses privades. Banco Santander i càtedres
				5.000,00	480.00	Transferències d'estudiants i personal de la UPC per a projectes de cooperació
				5.000,00	480.01	Transferències d'entitats sense finalitat de lucre
				102.500,00	540.00	Lloguers
				74.875,00	550.00	Concessions administratives
230.10	Comissió de serveis i assistències a concursos i oposicions	28.500,00	28.500,00			
230.20	Tribunals de tesis doctorals	80.000,00	80.000,00			
230.30	Tribunals de professorat	30.000,00	30.000,00			
TOTAL Capítol 2		73.709.960,00	54.274.118,00	19.435.842,00		
CAPÍTOL 3	310.00	Interessos dels préstecs en euros	107.663,00	107.663,00		
	310.10	Despeses financeres dels comptes corrents	55.000,00	55.000,00		
	340.00	Despeses financeres dels avals bancaris	9.127,00	9.127,00		
	352.00	Despeses financeres per interessos de demora	23.000,00	23.000,00		
	359.00	Altres despeses financeres	1.500,00	1.500,00		
TOTAL Capítol 3		196.290,00	196.290,00			

DESPESA			Pressupost TOTAL	Finançament genèric	Finançament específic			
Classif.	Ec.	Definició de despesa	euros	euros	euros	Classif.	Ec.	Definició d'ingrés
CAPÍTOL 4	440.01	Retorn d'import de beques de matrícula a centres adscrits	395.330,00		395.330,00			
					119.823,00	400.00		Transferències diverses de l'Estat
					275.507,00	452.02		Transferències corrents d'entitats incloses al sector públic de la Generalitat de Catalunya. Societats i Ens públics
	452.01	Transferències corrents a Consorcis i Fundacions CA inclosos AAPP	31.400,00	31.400,00				
	453.00	Transferències corrents d'entitats classificades dins del sector adm. pública de la Generalitat de Catalunya	27.500,00	27.500,00				
	461.00	Transferències corrents a altres consorcis	38.000,00	38.000,00				
	480.00	Beques d'Aprenentatge UPC	287.959,00	287.959,00				
	480.11	Estratègies per la captació de talent de recerca	1.838.331,00	1.838.331,00				
	480.20	Beques Salari	100.000,00		100.000,00	470.01		Transferències corrents d'empreses privades. Banco Santander i càtedres
	480.23	Ajuts Compromís	87.000,00		87.000,00	470.01		Transferències corrents d'empreses privades. Banco Santander i càtedres
	480.31	Beques grau i màster de suport a l'activitat docent	30.000,00		30.000,00	470.01		Transferències corrents d'empreses privades. Banco Santander i càtedres
	483.00	Exempcions de matrícula	2.302.670,00	2.302.670,00				
	483.05	Beques Equitat	458.528,00	458.528,00				
	483.12	Beques empeniment	90.000,00		90.000,00	470.01		Transferències corrents d'empreses privades. Banco Santander i càtedres
	483.15	Ajuts de matrícula a estudiants associats a programes de promoció i internacionalització dels estudis	102.000,00	102.000,00				
	483.16	Ajuts de matrícula per a personal de recerca en formació	200.000,00	200.000,00				
	483.17	Ajudes per circumstàncies sobrevingudes	100.000,00	100.000,00				
	484.00	Beques de programes de mobilitat d'estudiants	2.300.500,00		2.300.500,00			
					50.500,00	470.00		Transferències corrents d'empreses privades
					2.250.000,00	490.02		Transferències corrents de la Unió Europea per a mobilitat

DESPESA		Pressupost TOTAL	Finançament genèric	Finançament específic			
Classif. Ec.	Definició de despesa	euros	euros	euros	Classif. Ec.	Definició d'ingrés	
484.20	Ajuts mobilitat PDI i PAS	85.000,00		85.000,00	490.02	Transferències corrents de la Unió Europea per a mobilitat	
484.52	Ajuts per a mobilitat de doctorands estrangers	20.000,00	20.000,00				
484.62	Ajuts a estudiants de convenis de cooperació educativa (per compte d'institucions públiques)	7.200,00		7.200,00	320.01	Convenis de cooperació educativa	
489.20	Aportacions i quotes a Entitats Sense Finalitat de Lucre	150.000,00	150.000,00				
TOTAL Capítol 4		8.651.418,00	5.556.388,00	3.095.030,00			
CAPÍTOL 6	611.99	Actuacions Pla d'Inversions Universitàries	7.000.000,00		7.000.000,00	750.00	De la Generalitat Pla d'Inversions Universitàries
	625.00	Adquisició de fons bibliogràfic i digital catalogat	600.000,00	600.000,00			
	625.01	Adquisició de fons bibliogràfic i digital catalogat (CBUC)	1.300.000,00	1.300.000,00			
	640.00	Projectes de recerca. Convocatòries Ministeri	11.900.275,00		11.900.275,00	701.00	Transferències de capital d'organismes dependents de l'Admin. de l'Estat
	640.50	Projectes de recerca. Convocatòries Generalitat Catalunya	2.308.623,00		2.308.623,00	752.02	Transferències de capital d'entitats del sector públic de la Generalitat de Catalunya. Altres entitats considerades sector públic
	640.90	Projectes de recerca. Unió Europea	19.514.961,00		19.514.961,00	790.01	De la Unió Europea per a recerca
TOTAL Capítol 6		42.623.859,00	1.900.000,00	40.723.859,00			
CAPÍTOL 9	911.00	Devolucions de préstecs per als parcs tecnològics	1.455.084,00	74.842,00	1.380.242,00	753.00	Transferències de capital d'entitats classificades sector adm.públ. GenCat
TOTAL Capítol 9		1.455.084,00	74.842,00	1.380.242,00			
TOTAL DESPESES		348.863.177,00	270.623.617,00	78.239.560,00			



Anàlisi d'origen i destí dels fons

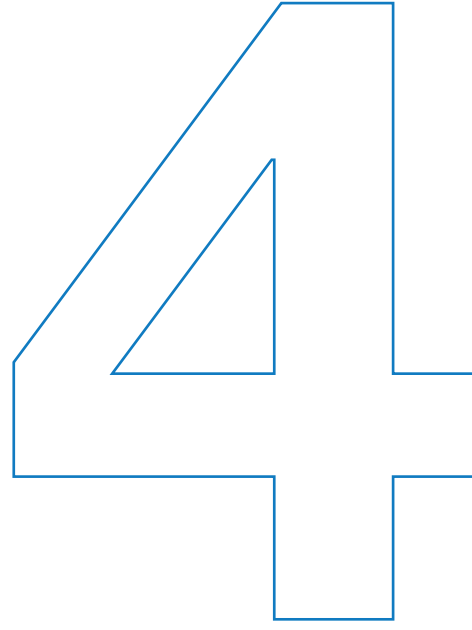

**ANÀLISI D'ORIGEN I
DESTÍ DELS FONDS**



4. Anàlisi d'origen i destí dels fons

FINANÇAMENT GENÈRIC	2023	Participió 2023	2022	Participió 2022	Δ 23/22	DESPESA GENÈRICA	2023	Participió 2023	2022	Participió 2022	Δ 23/22
Matrícula (preus i beques)	38.071.097	14,1%	46.359.844	18,6%	-17,88%	Personal	212.249.186	78,4%	201.106.514	80,6%	5,54%
						Personal	209.210.855	77,3%	197.131.514	79,0%	6,13%
						Línies estratègiques de recuperació de personal	1.200.000	0,4%	2.500.000	1,0%	-52,00%
						Estratègies per la captació de talent de recerca	1.838.331	0,7%	1.475.000	0,6%	24,63%
Subvenció de la Generalitat de Catalunya	214.605.302	79,3%	184.407.350	73,9%	16,38%	Serveis exteriors	49.153.347	18,2%	34.753.774	13,9%	41,43%
Subvenció Finançament Generalitat	178.435.302	65,9%	158.720.000	63,6%	12,42%	Subministraments energètics	17.288.473	6,4%	5.000.000	2,0%	245,77%
Compensació reducció Preus de matrícula	21.500.000	7,9%	13.137.350	5,3%	63,66%	Neteja i vigilància	9.037.961	3,3%	8.842.961	3,5%	2,21%
Finançament Addicional Model	4.670.000	1,7%	3.850.000	1,5%	21,30%	Manteniment	5.405.000	2,0%	4.655.000	1,9%	16,11%
Finançament Addicional Subministraments Energètics	10.000.000	3,7%	0	-	-	Serveis TIC	10.955.543	4,0%	10.072.432	4,0%	8,77%
Subvenció contracte programa EEBest	0	0,0%	8.700.000	3,5%	-100,00%	Biblioteques	1.915.000	0,7%	1.845.000	0,7%	3,79%
Overheads	10.207.782	3,8%	7.783.349	3,1%	31,15%	Despeses financeres	196.290	0,1%	278.500	0,1%	-29,52%
Recerca i Transferència de Tecnologia	8.920.758	3,3%	6.526.234	2,6%	36,69%	Altres serveis	4.355.080	1,6%	4.059.881	1,6%	7,27%
Convenis Cooperació Educativa	1.287.024	0,5%	1.257.115	0,5%	2,38%	Despeses de funcionament (despesa descentralitzada)	4.381.435	1,6%	4.078.805	1,6%	7,42%
Aportacions d'altres entitats	448.336	0,2%	817.542	0,3%	-45,16%	Transferències i ajuts a tercers	3.698.057	1,4%	5.858.934	2,3%	-36,88%
D'empreses privades	165.000	0,1%	226.268	0,1%	-27,08%	Inversions TIC	0	0,0%	175.000	0,1%	-100,00%
Altres entitats públiques	283.336	0,1%	591.274	0,2%	-52,08%	Recerca	1.066.750	0,4%	771.750	0,3%	38,22%
Altres ingressos	3.514.812	1,3%	3.408.676	1,4%	3,11%	Devolucions préstecs Parcs	74.842	0,0%	2.702.308	1,1%	-97,23%
Ingressos IVA i altres	20.000	0,0%	10.000	0,0%	100,00%	TOTAL DESPESA GENÈRICA	270.623.617	100,0%	249.447.085	100,0%	8,49%
Altres (repercussió costos i patrimonials)	3.299.812	1,2%	3.220.286	1,3%	2,47%						
De la Unió Europea	195.000	0,1%	178.390	0,1%	9,31%						
Altres aportacions de la Generalitat de Catalunya	3.776.288	1,4%	6.670.324	2,7%	-43,39%						
TOTAL FINANÇAMENT GENÈRIC	270.623.617	100,0%	249.447.085	100,0%	8,49%						

FINANÇAMENT ESPECÍFIC	2023	Participió 2023	2022	Participió 2022	Δ 23/22	DESPESA ESPECÍFICA	2023	Participió 2023	2022	Participió 2022	Δ 23/22
De la Generalitat Pla d'inversions (PIU)	7.000.000	8,9%	6.958.843	10,3%	0,59%	Pla d'Inversions	7.000.000	8,9%	6.958.843	10,3%	0,59%
						Actuacions PIU	7.000.000	8,9%	6.958.843	10,3%	0,59%
D'altres organismes	490.316	0,6%	468.500	0,7%	4,66%	Costos personal altres organismes	490.316	0,6%	468.500	0,7%	4,66%
						Personal FUPC i altres	490.316	0,6%	468.500	0,7%	4,66%
Convenis de Cooperació Educativa	1.314.700	1,6%	1.109.200	1,6%	18,53%	Despeses finançament CCE	1.314.700	1,7%	1.109.200	1,6%	18,53%
						Ajuts a estudiants de CCE (per compte d'institucions)	7.200	0,0%	7.200	0,0%	0,00%
						Unitats acadèmiques	1.229.500	1,6%	1.024.000	1,5%	20,07%
						Programes CCD: aportació ov. CCE	78.000	0,1%	78.000	0,1%	0,00%
De l'Estat i Generalitat per altres transferències	14.846.843	19,0%	13.413.217	19,8%	10,69%	Altres despeses finançades (De l'Estat i la Generalitat)	14.846.843	19,0%	13.413.217	19,8%	10,69%
Transferències altres entitats de l'àmbit de la Generalitat	1.380.242	1,8%	1.380.242	2,0%	0,00%	Transferències per devolucions préstecs Parcs	1.380.242	1,8%	1.380.242	2,0%	0,0%
Transferències diverses de l'Estat	8.572.143	11,0%	8.211.909	12,1%	4,39%	Retorn beques a centres adscrits i gestió titulacions pròpies	395.330	0,5%	268.000	0,4%	47,51%
Transferències de la Generalitat	4.894.458	6,3%	3.821.066	5,6%	28,09%	Formació PDI i PAS i ajut per a la normalització lingüística i altres	260.000	0,3%	185.000	0,3%	40,54%
						Programa Ramon i Cajal, Juan de la Cierva, FPU, FPI, BdG	8.511.192	10,9%	6.869.436	10,1%	23,90%
						Serra Hunter, Beques predoctorals (FI), RyC, BdP	3.800.079	4,9%	3.346.428	4,9%	13,56%
						Centre de Recerca Multiescala	500.000	0,6%	0	0,0%	-
						Projectes institucionals de software (Unidigital)	0	0,0%	1.364.111	2,0%	-100,00%
Cursos, serveis i altres ingressos	2.222.875	2,8%	3.088.335	4,6%	-28,02%	Despeses relacionades	2.222.875	2,8%	3.088.335	4,6%	-28,02%
Cursos i serveis prestats per unitats	73.000	0,1%	63.000	0,1%	15,87%	Programes específics (Servei d'Esports i SLT)	73.000	0,1%	63.000	0,1%	15,87%
Serveis, vendes i altres ingressos	311.375	0,4%	300.200	0,4%	3,72%	Unitats acadèmiques i d'altres unitats	829.875	1,1%	1.541.150	2,3%	-46,15%
Càtedres empresa, UPC 21 i empreses privades	1.838.500	2,3%	2.085.135	3,1%	-11,83%	Convocatòria Millora docent	120.000	0,2%	140.000	0,2%	-14,29%
Contracte programa EEBest	0	0,0%	640.000	0,9%	-100,00%	Convocatòries beques BSCH	1.200.000	1,5%	1.344.185	2,0%	-10,73%

↓ Continua

↓ Continua

FINANÇAMENT ESPECÍFIC	2023	Participió 2023	2022	Participió 2022	Δ 23/22
De la Unió Europea	2.635.000	3,4%	2.110.000	3,1%	24,88%
De Ministeris i Generalitat per a recerca (CTT)	14.876.333	19,0%	11.481.170	16,9%	29,57%
Convenis cursos i serveis (CTT)	13.462.725	17,2%	14.516.297	21,4%	-7,26%
De la Unió Europea per a recerca (CTT)	20.615.768	26,3%	13.804.513	20,3%	49,34%
Overhead del CTT per al CCD	75.000	0,1%	75.000	0,1%	0,0%
Matrícules de proves d'accés (PAU)	700.000	0,9%	840.000	1,2%	-16,67%
TOTAL FINANÇAMENT ESPECÍFIC	78.239.560	100,0%	67.865.075	100,0%	15,29%

TOTAL INGRESSOS	348.863.177		317.312.160		9,94%
------------------------	--------------------	--	--------------------	--	--------------

DESPESA ESPECÍFICA	2023	Participió 2023	2022	Participió 2022	Δ 23/22
Despeses d'intercanvi	2.635.000	3,4%	2.110.000	3,1%	24,88%
Projectes de recerca i transferència de tecnologia (CTT)	14.876.333	19,0%	11.481.170	18,9%	29,57%
Projectes de recerca i transferència de tecnologia (CTT)	13.462.725	17,2%	14.516.297	21,4%	-7,26%
Projectes europeus CTT	20.615.768	26,3%	13.804.513	20,3%	49,34%
Programes CCD: aportació ov. CTT	75.000	0,1%	75.000	0,1%	0,00%
Proves PAU	700.000	0,9%	840.000	1,2%	-16,67%
TOTAL DESPESA ESPECÍFICA	78.239.560	100,0%	67.865.075	100,0%	15,29%

TOTAL DESPESES	348.863.177		317.312.160		9,94%
-----------------------	--------------------	--	--------------------	--	--------------

ORIGEN DELS FONS

Ingressos (euros)

	2023	2022	% Δ 23/22	Participació 2023
Generalitat	233.550.054	193.389.697	20,77%	66,95%
Matrícula	38.071.097	59.497.194	-36,01%	10,91%
Recursos Propis	23.923.339	24.076.281	-0,64%	6,86%
Estat	22.783.987	17.989.166	26,65%	6,53%
Unió Europea	26.862.622	18.071.903	48,64%	7,70%
Altres Organismes públics i privats	3.672.078	4.287.919	-14,36%	1,05%
TOTAL	348.863.177	317.312.160	9,94%	100,00%

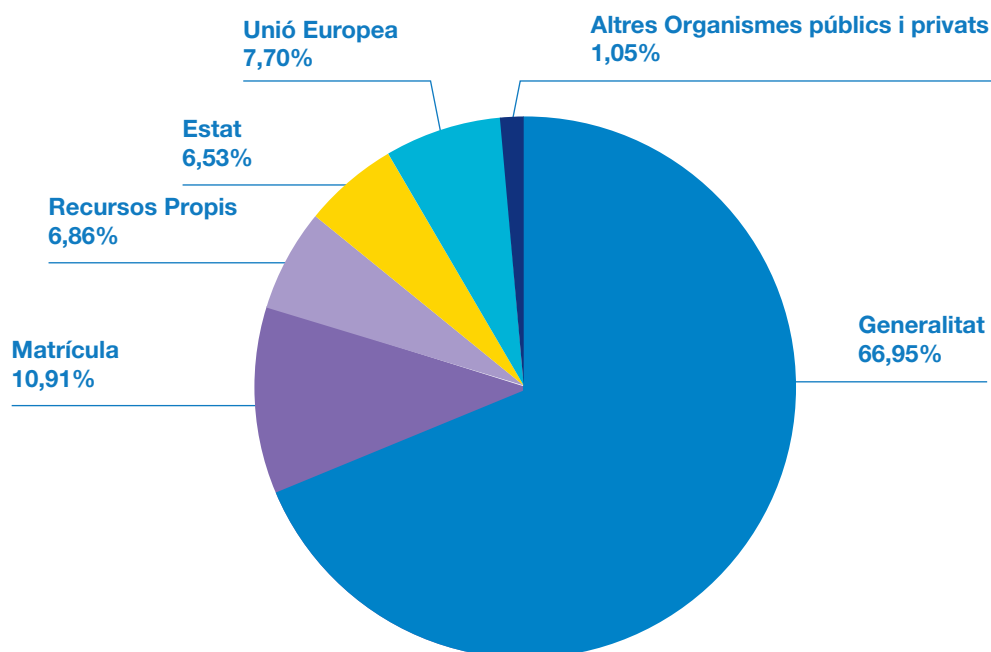

DESTINACIÓ DELS FONDS

Despeses (euros)

	2023	2022	% Δ 23/22	Participació 2023
Personal	223.502.442	210.615.878	6,12%	64,07%
Funcionament	57.750.117	42.061.479	37,30%	16,55%
Despeses financeres i préstecs	1.651.374	4.361.050	-62,13%	0,47%
Programes de recerca	49.039.826	40.386.980	21,42%	14,06%
Obres i equipaments	7.000.000	8.637.954	-18,96%	2,01%
Exempcions de matrícula i beques equitat	2.761.198	5.086.246	-45,71%	0,79%
Altres	7.158.220	6.162.573	16,16%	2,05%
TOTAL	348.863.177	317.312.160	9,94%	100,00%

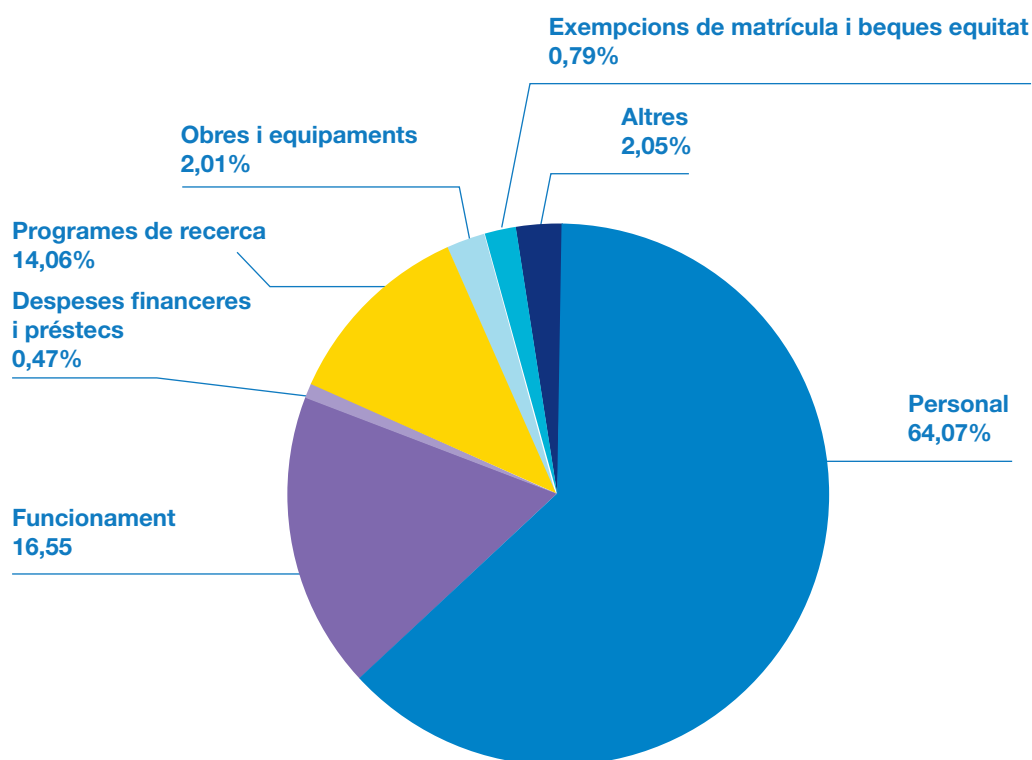

NOTA:

“Personal” inclou remuneracions i altres beneficis (Formació, mobilitats, sabàtics, prevenció de riscos laborals)
 “Altres” inclou beques de mobilitat d’estudiants, ajuts (a estudiants, mobilitat PDI i PAS), programes del CCD i despeses relacionades amb l’estudiantat, la vida universitària i el Pla de Política Lingüística.

Explicacions sobre les aplicacions pressupostàries



**EXPLICACIONES SOBRE LES
APLICACIONES PRESUPUESTARIAS**



5

Pressupost d'ingressos **55**

CAPÍTOL 3. TAXES, PREUS PÚBLICS I ALTRES INGRESSOS	55
CAPÍTOL 4. TRANSFERÈNCIES CORRENTS	57
CAPÍTOL 5. INGRESSOS PATRIMONIALS	60
CAPÍTOL 6. ALIENACIÓ D'INVERSIONS REALS	61
CAPÍTOL 7. TRANSFERÈNCIES DE CAPITAL	63
CAPÍTOL 8. ACTIUS FINANCERS	66
CAPÍTOL 9. PASSIUS FINANCERS	67

Pressupost de despeses **68**

CAPÍTOL 1. DESPESES DE PERSONAL	68
CAPÍTOL 2. DESPESES CORRENTS DE BÉNS I SERVEIS	74
CAPÍTOL 3. DESPESES FINANCERES	88
CAPÍTOL 4. TRANSFERÈNCIES CORRENTS	89
CAPÍTOL 6. INVERSIONS REALS	96
CAPÍTOL 7. TRANSFERÈNCIES DE CAPITAL	104
CAPÍTOL 9. PASSIUS FINANCERS	108

Pressupost d'ingressos

CAPITOL 3. TAXES, PREUS PÚBLICS I ALTRES INGRESSOS

Ingressos derivats de la prestació de serveis en l'ensenyament universitari i altres serveis derivats de la docència i de la recerca.

ARTICLE 30. TAXES

Tributs exigits per la universitat que corresponen a la utilització privativa o en l'aprofitament especial del domini públic de les universitats, la prestació de serveis o en la realització d'activitats que es refereixin, afectin o beneficiïn de manera particular al subjecte passiu sota determinades circumstàncies. Han de tenir la consideració legal de taxa i venen determinades per la legislació vigent.

ARTICLE 31. PREUS PÚBLICS

En aquest article s'inclouen els ingressos de la universitat provinents de l'activitat docent que du a terme la universitat.

Concepte 310. Preus públics de secretaria

Preus públics per la prestació de serveis de matriculació, obtenció de títols, drets d'examen i d'altres similars prestats per les secretaries de les universitats.

Concepte 311. Drets de matricula en formació homologada

Ingressos generats provinents de la matriculació dels alumnes als ensenyaments que condueixen a l'obtenció d'un títol oficial.

A nivell de subconcepte s'hauria de diferenciar com a mínim entre:

- Graus oficials
- Màsters oficials
- Estudis de primer i segon cicle oficials
- Doctorats
- Centres adscrits
- Compensacions per beques de matrícula
- Compensacions per altres exempcions de matrícula

Concepte 312. Drets de matricula en formació no homologada

Ingressos obtinguts com a contraprestació de serveis de caràcter acadèmic que tenen per finalitat l'obtenció d'una titulació pròpia així com altra oferta de postgrau. També s'hi imputaran els overheads per la impartició de cursos i postgraus no homologats.

Concepte 313. Proves d'accés a la universitat

Ingressos generats per la realització de proves d'accés a la universitat.

Concepte 315. Altres preus públics

Altres ingressos provinents de l'activitat de docència no recollits en els apartats anteriors.

ARTICLE 32. PRESTACIÓ DE SERVEIS

En aquest article s'inclouen els ingressos obtinguts per la universitat com a contraprestació de serveis prestats diferents de la docència universitària.

Concepte 320. Prestació de serveis universitaris

Ingressos provinents de la prestació de serveis universitaris diferents de la docència i la recerca. Serveis lingüístics, serveis d'esports, bibliogràfics, etc..

Concepte 321. Ingressos per activitats de recerca i innovació

Ingressos provinents d'activitats d'R+D+i, entre elles les realitzades a l'empara de l'article 83 de la LOU. S'hi imputaran, entre d'altres, els convenis i contractes d'R+D i els ingressos procedents de projectes de recerca i transferència de coneixement no competitiu. També s'hi imputaran els ingressos per la prestació de serveis científicotècnics.

Concepte 329. Ingressos per altres serveis

Aquells no contemplats en els conceptes anteriors. P. Ex. Organització de congressos.

ARTICLE 33. VENDA DE BÉNS

Recull els ingressos derivats de transaccions amb sortida o lliurament de béns relacionats amb l'activitat de la universitat, que tenen com a contrapartida el pagament d'un preu.

Concepte 330. Venda de publicacions pròpies

Recull els ingressos derivats de la venda de llibres, revistes, anuncis, fulletons i similars editats per la pròpia universitat.

Concepte 331. Venda d'altres publicacions

Recull els ingressos derivats de la venda de llibres, revistes, anuncis, fulletons i similars editades per tercers.

Concepte 332. Venda de material de rebuig

Recull els ingressos obtinguts per la venda d'aquest tipus de material.

Concepte 333. Venda de reprografia

Recull els ingressos obtinguts per la venda de fotocopies i altre material de reprografia (apunts, enquadernacions, etc.).

Concepte 339. Venda d'altres béns

Recull els ingressos derivats de la venda de béns no inclosos als conceptes anteriors (béns de promoció, merchandising, impresos i sobres de matrícula, etc.)

ARTICLE 38. REINTEGRAMENTS D'OPERACIONS CORRENTS

Recull els ingressos realitzats a la tresoreria de la universitat originats per pagaments presupostaris d'operacions corrents realitzats indegudament o per excés, o bé no aplicats a la finalitat per la que els va originar.

Concepte 380. Reintegraments d'operacions corrents d'exercicis tancats

Recull els ingressos provinents de reintegraments de despeses presupostàries corrents corresponents a exercicis anteriors.

Concepte 381. Reintegraments d'operacions corrents de l'exercici vigent

Ingressos derivats de reintegraments de despeses presupostàries corrents corresponents a l'exercici vigent.

ARTICLE 39. ALTRES INGRESSOS

Recull tots aquells ingressos no inclosos en els articles anteriors del capítol 3. (com p.ex., recàrrecs, multes, interessos de demora, prestacions de transport, etc.).

CAPÍTOL 4. TRANSFERÈNCIES CORRENTS

Inclou els ingressos per transferències, subvencions i ajuts concedits sense contraprestació directa a la Universitat per finançar les operacions corrents.

Es considera subvenció quan l'aportació dinerària es destina a finançar les operacions de la universitat amb caràcter finalista que responguin al foment d'una activitat pública o interès social o a la promoció d'una finalitat pública.

Es considera transferència quan l'aportació es destina a finançar globalment les operacions de l'ens perceptor en l'àmbit propi de les seves competències i que, en principi, no estan afectades per una activitat o projecte específic. Tanmateix, també es consideraran transferències aquelles aportacions dineràries entre diferents administracions públiques o agents de la mateixa administració destinades a finançar actuacions concretes del receptor en el marc de les funcions que tingui atribuïdes.

Es considera ajut l'aportació dinerària sense caràcter finalista destinada a les persones físiques i jurídiques que tenen dret a rebre-la d'acord amb la normativa legal. Els premis atorgats amb sol·licitud prèvia s'inclouen en aquesta categoria. També s'inclouen en aquesta

categoria aquells ajuts amb caràcter indemnitzatori per compensació de pèrdues o altres danys.

ARTICLE 40. TRANSFERÈNCIES CORRENTS DE L'ADMINISTRACIÓ DE L'ESTAT

Transferències corrents que provenen de l'Administració de l'Estat o de qualsevol organisme que en depèn.

Concepte 400. Transferències corrents de l'Administració General de l'Estat

Transferències corrents lliurades per l'Administració General de l'Estat.

Concepte 401. Transferències corrents d'organismes dependents de l'Administració de l'Estat

Transferències corrents lliurades per qualsevol organisme dependent de l'Administració de l'Estat.

ARTICLE 42. TRANSFERÈNCIES CORRENTS D'ORGANISMES QUE GESTIONEN LA SANITAT

Transferències corrents que la universitat rep del Institut Català de la Salut, el Servei Català de la Salut i altres organismes que gestionen la sanitat.

ARTICLE 43. TRANSFERÈNCIES CORRENTS D' ORGANISMES QUE GESTIONEN ELS SERVEIS SOCIALS

Transferències corrents rebudes de l'Institut Català d'Assistència i Serveis Socials i a d'altres organismes que gestionin els serveis socials.

ARTICLE 44.

TRANSFERÈNCIES CORRENTS D'ENS VINCULATS A LA UNIVERSITAT

Transferències corrents que les Universitats reben de les entitats que formen el grup universitari d'acord amb les instruccions de consolidació. Són transferències consolidables en el conjunt del sector públic de les Universitats.

ARTICLE 45. TRANSFERÈNCIES CORRENTS DE LA GENERALITAT DE CATALUNYA

Transferències corrents que les universitats reben de la Generalitat de Catalunya i entitats vinculades en aplicació dels criteris SEC-95.

Concepte 450. Transferències per al finançament ordinari procedents de la Generalitat de Catalunya

Transferències corrents lliurades per l'Administració de la Generalitat per al finançament ordinari de la universitat.

Concepte 451. Altres transferències corrents de l'Administració de la Generalitat de Catalunya

Transferències corrents lliurades per l'Administració de la Generalitat de Catalunya que no són finançament ordinari, excepte les que s'hagin d'aplicar al concepte 452 o 453 en funció de la procedència.

Concepte 452. Transferències corrents d'entitats del sector públic de la Generalitat de Catalunya

Transferències corrents lliurades per organismes autònoms administratius, organismes autònoms comercials i altres entitats considerades sector públic de la Generalitat de Catalunya amb criteris SEC-95, d'acord amb la classificació orgànica del pressupost que publica anualment la Generalitat.

Concepte 453. Transferències corrents d'entitats classificades en el sector administració pública de la Generalitat de Catalunya

Transferències corrents lliurades per consorcis, fundacions i altres entitats classificades dins del sector administració pública de la Generalitat de Catalunya en aplicació de la metodologia del SEC-95, d'acord amb la classificació orgànica del pressupost que publica anualment la Generalitat.

ARTICLE 46. TRANSFERÈNCIES CORRENTS D'ALTRES ENS PÚBLICS

Transferències corrents que les universitats reben de corporacions locals o d'altres ens públics no recollits en els articles anteriors.

Concepte 460. Transferències corrents d'ens locals

Transferències corrents que les universitats reben de les corporacions locals (ajuntaments, consells comarcals, diputacions, etc. i entitats que en depenen).

Concepte 461. Transferències corrents d'altres consorcis

Transferències corrents que les Universitats reben de consorcis no inclosos en altres apartats.

Concepte 462. Transferències corrents d'altres universitats

Transferències corrents que les universitats reben d'altres universitats.

Concepte 469. Transferències corrents d'altres entitats

Transferències corrents que les universitats reben de d'altres entitats públiques no classificades en els apartats anteriors com, per exemple, d'altres comunitats autònomes.

ARTICLE 47. TRANSFERÈNCIES CORRENTS D'EMPRESSES PRIVADES

Transferències corrents que les universitats reben d'empreses privades per finançar operacions corrents.

ARTICLE 48. TRANSFERÈNCIES CORRENTS DE FAMÍLIES I ENTITATS SENSE FINALITAT DE LUCRE

Transferències corrents que les universitats reben de persones físiques o persones jurídiques sense finalitat de lucre. Entre les persones jurídiques s'inclouen fundacions privades, col·legis professionals i institucions, associacions o entitats benèfiques o esportives i qualsevol altra entitat sense afany de lucre que no estigui vinculada a un ens públic.

ARTICLE 49. TRANSFERÈNCIES CORRENTS DE L'EXTERIOR

Atorgament dinerari de caràcter corrent sense contrapartida directa d'agents situats fora del territori de l'Estat espanyol, o quan s'hagi d'efectuar en divises.

Concepte 490. Transferències corrents de la Unió Europea

Transferències corrents que les universitats reben procedents de la Unió Europea.

Concepte 499. Altres transferències corrents de l'exterior

Transferències corrents que les universitats reben procedents d'ens supranacionals i d'agents exteriors situats fora del territori de l'estat espanyol que no siguin de la Unió Europea.

CAPÍTOL 5. INGRESSOS PATRIMONIALS

Recull els ingressos provinents de les rendes de la propietat o patrimoni de la universitat.

ARTICLE 51. INTERESSOS DE BESTRETES, PRÉSTECES I PÒLISSES DE CRÈDIT

Recull els interessos de crèdits no documentats en títols valors, com ara préstecs, bestretes i pòlisses de crèdit concedides per la universitat.

ARTICLE 52. INTERESSOS DE DIPÒSIT

Recull els interessos generats per comptes corrents i altres figures de dipòsits de diners en entitats de crèdits o en tercers, propietat de la universitat.

ARTICLE 53. ALTRES INGRESSOS FINANCERS

Recull els recursos procedents de dividendes i participacions en beneficis derivats d'inversions financeres o de drets legalment establerts, els beneficis obtinguts per la venda d'actius financers i qualsevol altre ingrés financer no recollit en els apartats anteriors.

ARTICLE 54. LLOGUERS

Recull els ingressos a percebre pels lloguers de béns integrants del patrimoni.

ARTICLE 55. CONCESSIONS ADMINISTRATIVES

Recull els ingressos derivats de contractes de gestió de serveis públics.

ARTICLE 59. ALTRES INGRESSOS PATRIMONIALS

Reculls aquells ingressos patrimonials no inclosos en els conceptes anteriors com, per exemple, drets d'utilització de patents i marques propietat de la universitat.

CAPÍTOL 6. ALIENACIÓ D'INVERSIONS REALS

En aquest capítol s'inclouen els ingressos que obtenen les Universitats procedents de la venda de béns de capital de naturalesa material o immaterial.

ARTICLE 61. ALIENACIÓ DE BÉNS IMMOBLES

Recull els ingressos derivats de la venda de béns immobles propietat de la universitat.

Concepte 610. Alienació de terrenys i béns naturals

Inclou la venda de qualsevol classe de terreny o bé natural, incloses les expropiacions.

Concepte 611. Alienació d'edificis i altres construccions

Inclou la venda de tota classe d'edificis i construccions, així com els equips fixos i estructurals associats, com per exemple les instal·lacions elèctriques o d'altres tipus que són imprescindibles per a l'ús de l'edifici.

ARTICLE 62. ALIENACIÓ DE BÉNS MOBLES

En aquest article es recull els ingressos de la universitat per l'alienació de béns mobles inventariables: maquinària, instal·lacions, mitjans de transport, mobiliari, etc.

Concepte 620. Alienació de maquinària, instal·lacions i utilatge

Inclou la venda de qualsevol tipus de maquinària, d'equips, aparells i eines per a l'ús industrial, agrícola i d'obres públiques.

Concepte 621. Alienació de mitjans de transport

Inclou els ingressos per la venda de qualsevol tipus d'equip de transport destinat al trasllat de personal, animals, material i mercaderies.

Concepte 622. Alienació d'equips de procés de dades, telecomunicacions i audiovisuals

S'imputaran en aquest concepte els ingressos per l'alienació d'equipaments de procés de dades, telecomunicacions i audiovisuals, així com qualsevol altre tipus d'equip o programari necessaris per a l'explotació dels equipaments esmentats.

Concepte 623. Alienació de mobiliari i estris

Inclou els ingressos per l'alienació de qualsevol tipus de mobiliari i d'equipament d'oficines, excepte els que es puguin imputar específicament al concepte 622.

Concepte 624. Alienació d'equipament científic

Ingressos per l'alienació d'equipaments científics destinats a activitats de recerca. Inclou els equipaments de laboratori, així com equips que s'instal·len en espais específics.

Concepte 629. Alienació d'altre immobilitzat material

Inclou els ingressos per la venda de qualsevol altre actiu material no definit en els articles anteriors.

ARTICLE 64. ALIENACIÓ D'IMMOBILITZAT IMMATERIAL

Inclou la venda de qualsevol inversió en actius immobilitzats intangibles.

S'imputaran en aquest article les alineacions de patents; marques i altres drets de propietat industrial, mercantil, intel·lectual o similars; els projectes, estudis i treballs tècnics, sempre i quan amb anterioritat s'hagin activat en el balanç.

ARTICLE 68. REINTEGRAMENTS D'OPERACIONS DE CAPITAL

Inclou els reintegraments per qualsevol tipus d'operacions de capital.

Concepte 680. Reintegraments d'operacions de capital d'exercicis tancats

Recull els ingressos provinents de reintegraments de despeses pressupostàries de capital corresponents a exercicis anteriors.

Concepte 681. Reintegraments d'operacions de capital de l'exercici corrent

Ingressos derivats de reintegraments de despeses pressupostàries de capital corresponents a l'exercici corrent.

CAPÍTOL 7. TRANSFERÈNCIES DE CAPITAL

Inclou els ingressos per transferències i subvencions rebudes per la universitat sense contraprestació directa amb l'objectiu de finançar les inversions reals o financeres, l'amortització de l'endeutament o bé operacions de capital de tercers. S'imputen en funció de l'emissor de la transferència o subvenció.

Es considera subvenció quan l'aportació dinerària es destina a finançar operacions de l'ens receptor amb caràcter finalista, que responguin al foment d'una activitat pública o interès social o a la promoció d'una finalitat pública.

Es considera transferència quan l'aportació es destina a finançar globalment les operacions de l'ens receptor en l'àmbit propi de les seves competències i que, en principi, no estan afectades per una activitat o projecte específic.

Tanmateix, també es consideraran transferències aquelles aportacions dineràries entre diferents administracions públiques o agents de la mateixa administració destinades a finançar actuacions concretes del receptor en el marc de les funcions que tingui atribuïdes.

ARTICLE 70. TRANSFERÈNCIES DE CAPITAL DEL SECTOR PÚBLIC ESTATAL

Transferències de capital procedents de l'Administració General de l'Estat i dels seus ens vinculats en virtut de l'aplicació dels criteris del SEC-95.

ARTICLE 72. TRANSFERÈNCIES DE CAPITAL D'ORGANISMES QUE GESTIONEN LA SANITAT

Transferències que son lliurades per l'Institut Català de la Salut, el Servei Català de la Salut i altres organismes que gestionen la sanitat.

ARTICLE 73. TRANSFERÈNCIES DE CAPITAL D'ORGANISMES QUE GESTIONEN ELS SERVEIS SOCIALS

Transferències corrents rebudes de l'Institut Català d'Assistència i Serveis Socials i a d'altres organismes que gestionin els serveis socials.

ARTICLE 74. TRANSFERÈNCIES DE CAPITAL D'ENS VINCULATS A LA UNIVERSITAT

Transferències de capital que les Universitats reben de les entitats que formen el grup universitari d'acord amb les instruccions de consolidació. Són transferències consolidables en el conjunt del sector públic de les Universitats.

ARTICLE 75. TRANSFERÈNCIES DE CAPITAL DE LA GENERALITAT DE CATALUNYA

Transferències de capital que les universitats reben de la Generalitat de Catalunya i els seus ens vinculats en virtut de l'aplicació dels criteris del SEC-95.

Concepte 750. Transferències de capital de la Generalitat de Catalunya per a infraestructures universitàries

Transferències de capital lliurades per l'Administració de la Generalitat destinades a infraestructures universitàries.

Concepte 751. Transferències de capital de la Generalitat de Catalunya per a recerca

Transferències de capital lliurades per l'Administració de la Generalitat per al foment d'activitats de recerca, excepte les que s'hagin d'aplicar al concepte 752 o 753 en funció de la procedència.

Concepte 752. Transferències de capital d'entitats del sector Públic de la Generalitat

Transferències de capital lliurades per organismes autònoms administratius, organismes autònoms comercials i altres entitats considerades sector administració pública regional amb criteris SEC-95, d'acord amb la classificació orgànica del pressupost que publica anualment la Generalitat.

Concepte 753. Transferències de capital d'entitats classif. en el sector adm. públ. de la Generalitat de Catalunya

Transferències de capital lliurades per consorcis, fundacions i altres entitats classificades dins del sector administració pública de la Generalitat de Catalunya seguint la metodologia del SEC-95, d'acord amb la classificació orgànica del pressupost que publica anualment la Generalitat.

ARTICLE 76. TRANSFERÈNCIES DE CAPITAL D'ALTRES ENS PÚBLICS

Transferències corrents que les universitats reben de corporacions locals o d'altres ens públics no recollits en els articles anteriors.

Concepte 760. Transferències de capital d'ens locals

Transferències de capital que les universitats reben de les corporacions locals (ajuntaments, consells comarcals, diputacions, etc. i entitats que en depenen).

Concepte 761. Transferències de capital de consorcis

Transferències de capital que les universitats reben de consorcis no inclosos en altres apartats.

Concepte 762. Transferències de capital d'altres universitats

Transferències de capital que les universitats reben d'altres universitats.

Concepte 769. Transferències de capital d'altres entitats

Transferències de capital que les universitats reben de d'altres entitats públiques com, per exemple, d'altres comunitats autònomes.

ARTICLE 77. TRANSFERÈNCIES DE CAPITAL D'EMPRESSES PRIVADES

Transferències de capital que les universitats reben d'empreses privades.

ARTICLE 78. TRANSFERÈNCIES DE CAPITAL DE FAMÍLIES I ENTITATS SENSE FINALITAT DE LUCRE

Transferències de capital que les universitats reben de persones físiques o persones jurídiques sense finalitat de lucre. Entre les persones jurídiques s'inclouen fundacions privades, col·legis professionals i institucions, associacions o entitats benèfiques o esportives i qualsevol altra entitat sense afany de lucre que no estigui vinculada a un ens públic.

ARTICLE 79. TRANSFERÈNCIES DE CAPITAL DE L'EXTERIOR

Capital percebut sense contrapartida directa a agents situats fora del territori de l'Estat espanyol, o quan s'hagi d'efectuar en divises.

Concepte 790. Transferències de capital de la Unió Europea

Transferències de capital que les Universitats reben procedents de la Unió Europea.

Concepte 799. Altres transferències de capital de l'exterior

Transferències de capital que les Universitats reben procedents d'ens supranacionals i d'agents exteriors situats fora del territori nacional que no siguin de la Unió Europea.

CAPÍTOL 8. ACTIUS FINANCERS

Recull els ingressos procedents de la venda d'actius financers, els procedents dels reintegraments de préstecs concedits i de reintegraments de dipòsits i fiances constituïdes.

ARTICLE 80. REINTEGRAMENT DE DEUTE EN EUROS

Recull els ingressos procedents de la venda o recuperació de tot tipus de deute a curt i llarg termini denominat en euros.

ARTICLE 81. REINTEGRAMENT DE DEUTE EN DIVISES

Recull els ingressos procedents de la venda o recuperació de tot tipus de deute a curt i llarg termini denominat en divises.

ARTICLE 82. REINTEGRAMENTS DE PRÉSTECES I BESTRETES CONCEDITS DINS DEL SECTOR PÚBLIC

Reintegrament de préstecs i bestretes amb o sense interès, a curt o a llarg termini concedits al sector públic no documentats en títols valors.

ARTICLE 83. REINTEGRAMENTS DE PRÉSTECES I BESTRETES CONCEDITS FORA DEL SECTOR PÚBLIC

Reintegrament de préstecs i bestretes a persones físiques o jurídiques del sector privat, a curt o a llarg termini i no documentats en títols valors.

Reintegrament de préstecs i bestretes del personal de la universitat.

ARTICLE 84. REINTEGRAMENT DE FIANCES I DIPÒSITS

Reintegrament de dipòsits i fiances efectuats per la universitat.

ARTICLE 85. ALIENACIÓ DE PARTICIPACIONS EN SOCIETATS AMB CARÀCTER TEMPORAL

Ingressos provinents de l'alienació d'accions i participacions en societats de fora del sector públic que no tenen com a objectiu exercir els drets econòmics i polítics sobre la societat amb caràcter permanent, sinó que es tracta d'una inversió temporal.

ARTICLE 87. ROMANENTS DE TRESORERIA D'EXERCICIS ANTERIORS

Recull l'import de l'excés de finançament generat en exercicis anteriors destinats a finançar els respectius pressupostos de despesa. Es tracta de recursos generats i liquidats de manera que no comporten un nou reconeixement de drets.

Concepte 870. Romanent genèric

Romanent que correspon a excés de finançament no afectat.

Concepte 871. Romanent específic

Romanent que correspon a finançament afectat que no s'ha pogut consumir en l'exercici anterior.

ARTICLE 89. ALTRES INGRESSOS PER ACTIUS FINANCERS

Recull els ingressos obtinguts d'altres variacions d'actius financers no inclosos en els articles anteriors.

CAPÍTOL 9. PASSIUS FINANCERS

Recull els ingressos obtinguts per la universitat procedents d'operacions d'endeutament, tant en moneda nacional o estrangera, amb independència del període temporal a curt o llarg termini. Recull així mateix els ingressos provinents de dipòsits i de fiances rebudes.

ARTICLE 91. INGRESSOS PER CONCESSIONS DE PRÉSTECES EN EUROS

Recull els ingressos obtinguts per la subscripció d'operacions d'endeutament en euros, ja siguin a curt o llarg termini.

Concepte 910. Concessions de préstecs en euros a curt termini d'ens del sector públic

Ingressos per obtenció de préstecs a curt termini concedits pel sector públic.

Concepte 911. Concessions de préstecs en euros a llarg termini d'ens del sector públic

Ingressos per obtenció de préstecs a llarg termini concedits pel sector públic.

Concepte 912. Concessions de préstecs en euros a curt termini d'ens de fora del sector públic

Ingressos per obtenció de préstecs a curt termini de fora del sector públic.

Concepte 913. Concessions de préstecs en euros a llarg termini d'ens de fora del sector públic

Ingressos per obtenció de préstecs a llarg termini de fora del sector públic.

ARTICLE 93. INGRESSOS PER CONCESSIONS DE PRESTECES EN DIVISES

Recull els ingressos obtinguts per la subscripció d'operacions d'endeutament en divises, ja siguin a curt o llarg termini.

Concepte 930. Concessions de préstecs en divises a curt termini**Concepte 931. Concessions de préstecs en divises a llarg termini****ARTICLE 94. FIANCES I DIPÒSITS REBUTS**

Recull els ingressos provinents de fiances i dipòsits rebuts de tercers.

Pressupost de despeses

CAPÍTOL 1. REMUNERACIONS DE PERSONAL

Aquest capítol inclou les despeses relatives a tot tipus de retribucions i indemnitzacions que cal satisfer per raó del treball realitzat pel personal de la UPC. També inclou les cotitzacions obligatòries a la Seguretat Social i a les mutualitats del funcionariat, així com una provisió per a l'aportació al pla de pensions.

ARTICLE 10. CÀRRECS ACADÈMICS

Comprèn les retribucions que es perceben en funció del càrrec acadèmic que ocupen dins de la Universitat (a l'equip rectoral, als centres o als departaments), així com altres càrrecs específics nomenats pel rector.

101 Càrrecs acadèmics

101.10 Càrrecs acadèmics

Complements específics que reben els càrrecs acadèmics segons el lloc que ocupen a l'equip rectoral i a les unitats bàsiques, segons el que preveu de manera general la legislació vigent per a totes les universitats.

104 Complement de càrrecs acadèmics

104.00 Complement de càrrecs acadèmics

Complement addicional establert per la UPC per als càrrecs acadèmics, així com altres càrrecs acadèmics de caràcter específic nomenats pel rector.

ARTICLE 12. PERSONAL FUNCIONARI

Aquest article inclou els conceptes retributius del personal funcionari i interí, tant de personal docent i investigador (PDI) com de personal d'administració i serveis (PAS).

120 Retribucions del PDI funcionari

Comprèn les retribucions del personal docent i investigador numerari i interí en concepte de retribucions bàsiques i complementàries.

120.10 Retribucions bàsiques del PDI

Les retribucions bàsiques comprenen el sou, els triennis i les pagues extraordinàries del personal docent i investigador funcionari de la Universitat.

120.20 Retribucions complementàries del PDI

Crèdits destinats a satisfer els complements de destí i específic i altres retribucions de caràcter complementari del personal docent i investigador funcionari de la Universitat.

120.24 Quinquennis docència

Crèdits destinats a satisfer el complement per trams bàsics docents del PDI Funcionari de la Universitat.

120.25 Sexennis recerca

Crèdits destinats a satisfer el complement de productivitat per tram bàsic de recerca del PDI Funcionari de la Universitat.

121 Retribucions del PAS funcionari

Comprèn les retribucions del personal d'administració i serveis funcionari en concepte de retribucions bàsiques i complementàries.

121.10 Retribucions bàsiques del PAS

Les retribucions bàsiques comprenen el sou, els triennis i les pagues extraordinàries del personal d'administració i serveis funcionari de la Universitat.

121.20 Retribucions complementàries del PAS

Crèdits destinats a satisfer els complements de destí i específic i altres retribucions de caràcter complementari del personal d'administració i serveis funcionari de la Universitat.

ARTICLE 13. PERSONAL LABORAL

Aquest article inclou els conceptes retributius del personal laboral fix i temporal contractat a la Universitat

130 Retribucions del personal d'investigació propi

Comprèn les retribucions del personal d'investigació propi de la Universitat en concepte de retribucions bàsiques i complementàries.

130.10 Retribucions bàsiques del personal d'investigació propi

Les retribucions bàsiques comprenen el sou, els triennis i les pagues extraordinàries del personal d'investigació propi de la Universitat.

130.20 Retribucions complementàries del personal d'investigació propi

Crèdits destinats a satisfer els complements de lloc de treball i altres retribucions de caràcter complementari del personal d'investigació propi de la Universitat.

130.25 Sexennis PDI investigador propi (a extingir)

Crèdits destinats a satisfer el complement dels trams bàsics de recerca del personal investigador propi de la Universitat.

131 Retribucions del PAS laboral

Comprèn les retribucions del personal d'administració i serveis laboral que treballa a la Universitat en concepte de retribucions bàsiques i complementàries.

131.10 Retribucions bàsiques del PAS laboral

Les retribucions bàsiques comprenen el sou, els triennis i les pagues extraordinàries del personal d'administració i serveis laboral.

131.20 Retribucions complementàries del PAS laboral

Crèdits destinats a satisfer els complements de lloc de treball i altres retribucions de caràcter complementari del personal d'administració i serveis laboral.

132 Retribucions del PDI laboral

Comprèn les retribucions del personal docent i investigador laboral que treballa a la Universitat en concepte de retribucions bàsiques i complementàries

132.10 Retribucions bàsiques del PDI laboral

Les retribucions bàsiques comprenen el sou, els triennis i les pagues extraordinàries del personal docent i investigador laboral de la Universitat.

132.20 Retribucions complementàries del PDI laboral

Crèdits destinats a satisfer els complements de categoria i de lloc de treball i altres retribucions de caràcter complementari del personal docent i investigador laboral de la Universitat.

132.24 Quinquennis PDI-L

Crèdits destinats a satisfer el complement per trams bàsics docents del PDI Laboral de la Universitat.

132.25 Sexennis PDI-L

Crèdits destinats a satisfer el complement per trams bàsics de recerca del PDI Laboral de la Universitat.

ARTICLE 14. PERSONAL AMB CONTRACTE ADMINISTRATIU

Aquest article inclou els conceptes retributius del personal amb vinculació administrativa a la Universitat.

140 Retribucions del PDI amb contracte administratiu

Comprèn les retribucions del personal docent i investigador amb contracte administratiu que treballa a la Universitat en concepte de retribucions bàsiques i complementàries.

140.10 Retribucions bàsiques del PDI amb contracte administratiu

Les retribucions bàsiques comprenen el sou, els triennis i les pagues extraordinàries del personal docent i investigador amb contracte administratiu de la Universitat.

140.20 Retribucions complementàries del PDI amb contracte administratiu

Crèdits destinats a satisfer els complements de destí i específic i altres retribucions de caràcter complementari del personal docent i investigador amb contracte administratiu de la Universitat.

141 Altres retribucions

141.00 Projecte innovació docent PDI

S'inclouen les remuneracions generades per la participació del PDI en el desenvolupament de projectes de docència.

141.10 Projecte innovació docent PAS

S'inclouen les remuneracions generades per la participació del PAS en el desenvolupament de projectes de docència.

141.20 Drets d'autor

S'inclouen les remuneracions a percebre pel personal de la UPC en concepte de drets d'autor pagats per la pròpia universitat.

ARTICLE 15. INCENTIU AL RENDIMENT I ACTIVITATS EXTRAORDINÀRIES**151 Gratificacions extraordinàries**

Retribucions no consolidables que responen a dedicació addicional, retribucions derivades de l'art. 83 LOU i retribucions per a la impartició de docència en ensenyaments no homologats.

Si hi ha hores extres, s'ha de recollir en una partida específica.

151.00 Retribucions no consolidables derivades art. 83 LOU

Retribucions no consolidables que responen a dedicació addicional derivades dels projectes d'R+D+i del CTT com serien els encàrrecs de col·laboració.

ARTICLE 16. ASSEGURANCES I PRESTACIONS SOCIALS

Comprèn les quotes de les assegurances socials i les prestacions i altres despeses socials del personal docent i investigador i del personal d'administració i serveis a càrrec de la Universitat.

160 Quotes socials

Inclou la despesa generada per les liquidacions de les quotes socials dels diversos col·lectius de personal de la universitat, diferents de les generades per les retribucions finançades per activitats de l'art. 83 LOU i d'altres projectes amb finançament extern.

160.02 Quota patronal PDI laboral

160.03 Quota patronal PDI investigador

160.04 Quota patronal PAS funcionari

160.08 Quota patronal PAS laboral

160.11 Quota patronal PDI funcionari

161 Altres quotes socials

161.00 Quotes socials personal art. 83 LOU

Quotes socials associades als contractes dels convenis i serveis d'R+D+i del CTT.

161.01 Quotes socials personal altres projectes finançament extern

Quotes socials associades als contractes d'altres projectes diferents dels anteriors.

165 Quotes socials altres actuacions de personal

165.00 Quotes socials Ramon y Cajal

165.20 Quotes socials Programa "Juan de la Cierva"

165.40 Quotes socials Convocatòria Beatriz de Galindo

165.70 Quotes socials personal investigador en formació (FPU)

165.71 Quotes socials personal investigador en formació (FPI)

165.72 Quotes socials personal investigador en formació (EPIF 4t any)

165.75 Quotes socials personal investigador en formació (FI AGAUR)

165.80 Quotes socials investigadors "Beatriu de Pinós"

165.90 Quotes socials investigadors postdoctorals

165.91 Quotes socials investigadors postdoctorals MINECO

ARTICLE 17. ALTRES ACTUACIONS DE PERSONAL

Inclou les despeses relacionades amb el personal no incloses en els articles anteriors.

170 Repercussió de costos de personal

170.00 Retribucions personal contractat projectes art. 83 LOU

Retribucions dels contractes dels convenis i serveis d'R+D+i del CTT.

170.01 Retribucions personal contractat altres projectes finançament extern

Retribucions dels contractes d'altres projectes diferents dels anteriors.

170.10 Repercussió de costos de personal de la Fundació UPC

Despeses relacionades amb els costos de personal de la FUPC vinculat a la UPC.

170.20 Altres repercussions de costos de personal
Despeses relacionades amb els costos de personal de centres adscrits vinculats a la UPC.

171 Modificacions de retribucions Estat i Generalitat

171.10 Increment retributiu Pressupost Estat
Despesa relacionada directament amb la pujada prevista aquest any en els pressupostos generals de l'Estat.

172 Repercussió de costos de personal dels Consorcis

172.00 Repercussió de costos de personal dels Consorcis
Despeses relacionades amb els costos de personal del Consorci de l'Escola Industrial de Barcelona (CEIB) i del Consorci de l'Escola Tècnica d'Igualada (CETI) vinculats a la UPC.

172.20 Integració personal CEIB
Aquesta posició recull transitòriament la integració del personal del CEIB a la UPC.
Durant l'any 2016, concretament a partir de juny, el personal del CEIB passa a formar part de la UPC i les seves retribucions s'integraran al pressupost de la UPC.

175 Millores de personal i diverses convocatòries

175.00 Convocatòria de beques del programa "Ramón y Cajal"
Despeses relacionades amb les beques "Ramón y Cajal", convocades pel MINECO per a investigadors.

175.10 Fons social
Previsió d'accions socials per atendre circumstàncies especials del personal de la UPC.

175.11 Promoció i estabilització del personal
Despeses relacionades amb els processos d'estabilització de la plantilla de la universitat.

175.13 Substitució mobilitats i sabàtics
Despeses de personal ocasionades per la realització de mobilitats i sabàtics.

175.15 Incentiu de jubilació PDI
Crèdits destinats a satisfer el pagament de les percepcions del PDI acollit al Pla d'incentivació de la jubilació voluntària del PDI Funcionari.

175.16 Premis de jubilació PASL
Crèdits destinats a satisfer les despeses del Pla d'incentivació de la jubilació voluntària del PAS Laboral.

175.20 Programa "Juan de la Cierva"
Despeses relacionades amb les beques "Juan de la Cierva", convocades pel MINECO per a investigadors.

175.40 Convocatòria Beatriz de Galindo
Despeses relacionades amb la Convocatòria Beatriz de Galindo.

175.60 Provisió per a aportacions als plans de pensions
Despeses associades a la provisió per a les aportacions anuals als plans de pensions del personal de la UPC.

175.70 Personal investigador en formació (FPU)
Despeses relacionades amb el programa d'ajuts per a la formació del professorat universitari, inclou convocatòria FPU del MINECO.

175.71 Personal investigador en formació (FPI)
Despeses relacionades amb el programa d'ajuts per a la formació de personal investigador, inclou convocatòria FPI del MINECO.

175.72 Convocatòria 4t any EPIF
Despeses del 4rt any de contracte de les convocatòries d'ajuts per a la formació de personal investigador EPIF.

175.75 Beques predoctorals (FI)
Despeses relacionades amb el programa d'ajuts per a la formació del personal investigador predoctoral, inclou convocatòria FI de la Generalitat de Catalunya.

175.80 Convocatòria "Beatriu de Pinós"
Despeses relacionades amb les beques i ajuts "Beatriu de Pinós" convocats per l'AGAUR per a investigadors.

175.90 Investigadors postdoctorals JUNIOR
Despeses de personal dels investigadors postdoctorals d'acord amb l'EPIF.

175.91 Investigadors postdoctorals MINECO
Despeses de retribucions i quota patronal de la convocatòria del MINECO.

CAPÍTOL 2. DESPESES CORRENTS DE BÉNS I SERVEIS

Aquest capítol recull els recursos destinats a atendre les despeses corrents en béns i serveis, necessaris per a l'exercici de les activitats de les Universitats que no suposin un increment de capital o del patrimoni públic.

Són imputables a aquest capítol les despeses originades per l'adquisició de béns que reuneixin algunes de les característiques següents: ser béns fungibles, la seva vigència ha de ser previsiblement inferior a l'exercici pressupostari, no ser susceptibles d'inventariar i, en principi, ser despesa recurrent.

No s'imputaran als crèdits d'aquest capítol les despeses destinades a satisfer qualsevol tipus de retribució pels serveis prestats o treballs realitzats pel personal.

ARTICLE 20. ARRENDAMENTS I CÀNONS

Despeses derivades d'arrendaments i cànon satisfets per la universitat per a la utilització de béns mobles i immobles propietat de tercers. Inclou, entre d'altres el lloguer de terrenys, edificis i locals, el lloguer d'equips informàtics, el lloguer de maquinària i material de transport, així com també les despeses concertades sota la modalitat d'arrendament financer, sempre que no es prevegi en el contracte l'exercici de l'opció de compra. Els pagaments corresponents a aquestes despeses han de ser satisfets directament al tercer per part de la universitat.

202. Arrendaments i cànon d'edificis i altres construccions

Arrendament d'edificis, finques i altres construccions. Inclou les despeses comunitàries dels béns rebuts en arrendament.

202.10 Lloguer d'edificis i altres construccions

Despeses derivades del lloguer d'espais en edificis i d'instal·lacions esportives.

203. Arrendaments i cànon de maquinària, instal·lacions i utilitatge

203.00 Lloguers de maquinària, instal·lacions i utilitatge

Arrendament de maquinària, instal·lacions i utilitatge.

209. Arrendaments i cànon d'altre immobilitzat

209.00 Altres lloguers i cànon

Lloguers i cànon no inclosos en els conceptes anteriors (per exemple, d'elements de transport, d'equips informàtics, d'equips multimèdia i equips de videoconferència, projectors, etc...). Específicament, les quantitats satisfetes periòdicament per la cessió d'un bé, per l'ús de la propietat industrial i la utilització d'altres béns de naturalesa material o immaterial.

ARTICLE 21. REPARACIONS, MANTENIMENT I CONSERVACIÓ

En aquest article s'imputaran les despeses corresponents a la conservació i reparació d'infraestructures, edificis i locals, maquinària, mitjans de transport i altre immobilitzat, realitzada amb mitjans propis o amb contractes amb empreses externes.

Comprèn les despeses següents:

- Despeses de conservació i reparació d'immobles propis o arrendats.
- Tarifes per vigilància, revisió i conservació de màquines i instal·lacions de les oficines.
- Despeses de manteniment o de caràcter anàleg que originin els equips de procés de dades informàtics i d'instal·lacions telefòniques.

212. Reparacions, manteniment i conservació d'edificis i altres construccions

Despeses de reparacions, manteniment i conservació en edificis, finques i altres construccions propietat de la universitat. Inclou les despeses comunitàries.

212.00 Reparacions, manteniment i conservació d'edificis i altres construccions

Despeses originades per reparació, manteniment i conservació d'edificis i construccions de la Universitat (incloent-hi els contractes de manteniment i els informes i les inspeccions obligatoris).

213. Reparacions, manteniment i conservació de maquinària, instal·lacions i utilitatge**213.00 Reparacions, manteniment i conservació de maquinària, instal·lacions i utilitatge**

Despeses de reparacions, manteniment i conservació de maquinària, instal·lacions i utilitatge.

217. Reparacions, manteniment i conservació d'equips per a processos d'informació

Despeses de reparacions, manteniment i conservació d'equips informàtics per a processament de dades, de reprografia i fotocopiadores, sistemes operatius, aplicacions informàtiques i de gestió de bases de dades i qualsevol altre tipus d'equipament informàtic.

S'exclouen les reparacions d'equips multimèdia que es recolliran en el concepte 219.

217.05 Targeta intel·ligent finançada pel Banc Santander

Despeses per facilitar i impulsar el desenvolupament de noves funcionalitats del carnet universitari.

217.10 Manteniment centralitzats HW i SW

Despeses derivades del manteniment centralitzat dels equips informàtics que gestiona l'Àrea de Sistemes d'Informació.

217.20 Manteniment d'equips informàtics (descentralitzat)

Despeses derivades del manteniment descentralitzat dels equips informàtics.

217.30 Actuacions correctives SAP-FICO (contractació i Medi)**217.50 Actuacions e-administració (manteniments)**

Despeses per als projectes de l'àmbit de l'Administració Electrònica desenvolupats per l'Àrea de Sistemes d'Informació.

219. Reparacions, manteniment i conservació d'altre immobilitzat**219.00 Reparacions, manteniment i conservació d'altre immobilitzat**

Reparacions, manteniment i conservació d'altres béns de l'immobilitzat no inclosos en els conceptes anteriors (per exemple, d'equips multimèdia).

219.20 Pla de seguretat i riscos laborals

Despeses dels plans de la UPC, de reparació i manteniment d'elements de seguretat i prevenció de riscos laborals.

ARTICLE 22. MATERIAL, SUBMINISTRAMENTS I ALTRES

En aquest article s'imputaran les despeses corresponents material diversos i tot tipus de subministraments bàsics necessaris pel funcionament de la Universitat.

220. Material d'oficina

Material d'oficina no inventariable, confecció de targetes d'identificació, impresos i recanvis de màquines d'oficina. Adquisició de llibres, publicacions, revistes, subscripcions en general que no constitueixin fons de biblioteques o centres de documentació, que s'imputaran al concepte 625 del capítol 6.

220.00 Material d'oficina i informàtic no inventariable

Crèdit destinat a despeses ordinàries de material d'oficina i informàtic no inventariable.

220.20 Material per a les assignatures semipresencials

Crèdit destinat a despeses de material per a les assignatures semipresencials.

220.30 Materials bibliogràfics i digitals que no són fons de biblioteques

En aquesta partida s'imputaran les despeses destinades a l'adquisició de llibres, publicacions, revistes, subscripcions en general que no constitueixin fons de biblioteques o centres de documentació.

220.40 Fotocòpies i enquadernacions

Crèdit destinat a despeses ordinàries de fotocòpies i enquadernacions.

220.61 Edició de títols

Inclou despeses de funcionament derivades de l'edició de títols que es produeixen al Servei de Gestió Acadèmica.

221. Subministraments

Aigua, energia, combustible, material sanitari, productes farmacèutics i analítics. Queviures, mercaderies i matèries primeres, vestuari, etc.

221.00 Subministraments energètics i aigua

Subministraments d'electricitat, aigua i gas i altres combustibles.

221.10 Material de laboratori fungible

Crèdit destinat a compres de material de laboratori fungible (no inventariable).

221.20 Equips de Protecció Individual

Crèdit destinat a compres d'Equips de Protecció Individual en el marc de la Prevenció de Riscos Laborals a la Universitat.

221.29 Material preventiu COVID-19

Crèdit destinat a la compra de material per protegir i prevenir de la COVID-19.

221.40 Altres subministraments

Vestuari del personal laboral, d'acord amb el que preveu el conveni col·lectiu.

221.50 Altres compres

Altres tipus de compres no incloses en els conceptes anteriors.

222. Comunicacions

Despeses postals, missatgeria, comunicacions de veu i dades, i altres de similars.

222.00 Línies de dades, troncal de la xarxa i telefonia

Despesa del servei de telefonia. També inclou la despesa de les línies de dades i de xarxes.

222.10 Correu i missatgeria

Inclou el servei de correu intern entre campus territorials, missatgeria i la franquejadora del Campus Nord.

223. Transports

Despeses de transport de tot tipus que s'hagin d'abonar a tercers com a contraprestació d'un servei de transport. Inclou despeses de transport i reparació d'edificis prefabricats propis destinats a la ubicació provisional de col·lectius i serveis mentre no disposin de la ubicació definitiva.

223.00 Transports de persones i mercaderies

Despeses de transport de tot tipus que s'hagin d'abonar a tercers com a contraprestació d'un servei de transport (per exemple, servei d'autocars per a sortides d'estudiants).

224. Primes d'assegurances

Despeses relatives a la contractació i gestió de les pòlisses d'assegurances contractades.

224.00 Primes d'assegurances

Despeses d'assegurances de vehicles, edificis i locals, immobilitzat i altres riscos.

225. Tributs

Qualsevol tipus de tribut que hagi de satisfer la universitat.

225.00 Tributs i impostos

Aquest concepte inclou les despeses per la cobertura de taxes, contribucions i impostos, ja siguin estatals, autonòmics o locals.

226. Despeses diverses

Qualsevol despesa corrent que no es pugui classificar en altres conceptes de l'article 22.

Caldrà individualitzar en comptes específics:

- atencions protocol·làries
- publicitat
- organització de reunions
- oposicions i proves selectives
- funcionament de consells i òrgans col·legiats
- formació del personal propi: despeses pagades a tercers en concepte d'activitats de formació per al personal de la universitat. S'exclou les retribucions que es facin a personal propi de la universitat per a la impartició de cursos de formació al personal, que es consignarà en el concepte 151.

També s'hi recolliran premis, despeses produïdes per reclamacions judicials i contenciosos, despeses de primer establiment i serveis bancaris que no tinguin la naturalesa de financers (p.ex. comissions de gestió de cobraments i pagaments)

226.00 Organització d'actes acadèmics i de representació
Despeses protocol·làries dels actes d'àmbit acadèmic i institucional.

226.01 Organització de consells i òrgans col·legiats
Despeses protocol·làries dels diversos consells i juntes de les unitats.

226.02 Altres despeses protocol·làries
Despeses protocol·làries per motius diferents dels anteriors.

226.20 Formació del personal propi PAS
Despeses destinades a millorar la formació del personal d'administració i serveis de la Universitat. Inclou les accions acordades en la planificació estratègica de les unitats i en els plans de millora dels serveis, entre altres línies de formació.

226.30 Formació del personal propi PDI
Despeses destinades a millorar la formació del personal docent i investigador de la universitat.

226.35 Inscripcions i despeses de congressos i conferències
Despeses d'inscripcions del personal de la Universitat en congressos i conferències.

226.40 Comunicació institucional
Despeses de comunicació, promoció, publicitat, etc. de caire institucional.

226.42 Accions específiques del doctorat: difusió i altres despeses
Despeses relacionades amb la difusió del doctorat (Oficina de Doctorat).

226.50 Actuacions Comitè d'Ètica
Partida pressupostària destinada a cobrir les despeses necessàries per al funcionament del Comitè d'Ètica i especialment quan correspongui els informes a realitzar per experts externs en referència a projectes de recerca amb la Universitat.

226.60 Publicacions institucionals

Despeses d'impressió i distribució de diverses publicacions elaborades pel Servei de Comunicació i Promoció de la UPC i l'Oficina de Premsa.

226.65 Despeses d'edició de publicacions

Despeses derivades de l'edició de publicacions d'escoles, instituts, departaments i altres unitats de la universitat diferents de les anteriors.

226.70 Pla de promoció dels estudis

Despeses vinculades al Pla de promoció dels estudis de la UPC.

226.71 Activitats de promoció amb Xina

Despeses relacionades amb la promoció de la UPC a Xina.

226.73 Promoció recerca (activitat i espais)

Despeses relacionades amb la promoció de la recerca: de les diverses activitats de recerca de la Universitat i dels espais destinats a grups de recerca i empreses. Es duu a terme mitjançant la Fundació CIT i Parc UPC.

226.80 Altres despeses de publicitat i promoció

Despeses de publicitat i promoció no incloses en les partides anteriors.

226.90 Premis atorgats

Despeses per l'atorgament de premis promoguts per la universitat (p.ex.: premis de convenis-càtedres, del Consell Social, etc.).

227. Treballs realitzats per altres empreses i professionals

Despeses que corresponen a activitats que s'executin mitjançant contracte amb empreses externes o professionals independents, com ara neteja, seguretat, valoracions i peritatges, estudis i dictàmens, serveis informàtics, intèrprets i traductors, custòdia, dipòsit i emmagatzematge, etc.

227.00 Neteja

Inclou les despeses de neteja dels espais i edificis de la UPC.

227.01 Seguretat

Inclou les despeses relacionades amb la seguretat i vigilància dels espais i els edificis de la UPC.

227.02 Jardineria

Inclou les despeses de jardineria dels espais i els edificis de la UPC.

227.10 Gestió sostenible i tractament de residus

Inclou les despeses relatives al tractament de residus de la UPC.

227.60 Encàrrecs d'estudis i treballs tècnics

Inclou, d'una banda, les despeses originades per tràmits administratius de publicació d'anuncis a la premsa diària (inici de curs, concursos i oposicions del personal, contractació d'obres i serveis, etc.) i, d'altra banda, la contractació d'empreses i professionals per dur a terme estudis i treballs tècnics, com ara treballs de consultoria, assessoria jurídica externa i altres.

227.61 Prevenció de riscos laborals

Despeses de funcionament corrent i actuacions immediates del Servei de Prevenció de Riscos Laborals.

227.62 Elaboració d'enquestes i altres encàrrecs de seguiment d'activitats

Despeses originades per l'elaboració d'enquestes i altres encàrrecs de seguiment d'activitats.

227.63 Altres serveis externs

Despeses relatives a serveis rebuts per la Universitat realitzats per empreses o professionals i no incloses en alguna de les aplicacions anteriors del concepte 227.

227.65 Proves PAU

Despeses associades a l'organització de les Proves d'Accés a la Universitat, realitzades per l'Oficina de coordinació de les PAU. Aquesta oficina, tot i que té un funcionament autònom, depèn de la Generalitat de Catalunya i no té identificació fiscal pròpia. La UPC n'exerceix l'empara fiscal i comptable.

227.75 Gestió infraestructura TIC, sistemes i serveis TIC corporatius

Inclou les previsions dels serveis contractats centralitzadament amb UPCnet que fan referència a la gestió de la infraestructura, els sistemes i els serveis TIC. Es gestiona a través de l'Àrea de Sistemes d'Informació.

227.80 Despeses aplicació informàtica SIGMA

Despeses relacionades amb el desenvolupament de l'aplicació informàtica SIGMA.

227.81 Implantació administració electrònica

Despeses associades a accions d'implantació de l'administració electrònica en l'àmbit de la UPC.

228. Organització de cursos i conferències

Inclou totes les despeses associades a l'organització i impartició de cursos, conferències i altres accions de formació contractades a l'exterior no destinades específicament al personal de la universitat.

228.20 Pla Política Lingüística tercera llengua

Partida dedicada al Pla de Política Lingüística destinat a l'assoliment de la competència en una tercera llengua.

228.30 Formació del professorat de secundària

Despeses destinades a millorar la formació del professorat de secundària a través de l'Institut de l'Institut de Ciències de l'Educació.

228.35 Despeses d'organització de congressos i conferències

Despeses derivades de l'organització per part de la UPC d'aquest tipus d'esdeveniments, com ara: lloguers d'espais, càterings, pagament de conferenciants, cartells, publicitat, etc.

229. Altres despeses corrents

229.00 Coordinació de projectes d'intercanvi

Despeses de gestió i coordinació dels programes d'intercanvi, que són finançades amb recursos específics.

229.10 Accions d'impuls i valorització a la recerca,

Despeses relacionades amb accions que impulsen la recerca (congressos, jornades, publicacions, viatges i altres).

229.12 Promoció STEM i Pla de captació

Recursos destinats a la promoció STEM i al Pla de captació.

229.13 Programa "Aquí STEAM"

Recursos destinats al Programa "Aquí STEAM"

229.14 Política de rendiment de l'estudiant

Fons per a Política de rendiment de l'estudiant

229.15 Preparació actes 50 aniversari

Fons destinats a la preparació dels actes del 50 aniversari de la UPC.

229.16 Transferència de Coneixement i Innovació

Fons destinats a la transferència de Coneixement i Innovació

229.17 Coordinació dels serveis informàtics

Despeses per al funcionament de l'Àrea de Sistemes d'Informació.

229.18 Accions de política internacional

Partida per fer front a les despeses relacionades amb accions de política internacional.

229.19 Suport al Pla d'Internacionalització

Partida per fer front a les despeses relacionades amb el Pla d'Internacionalització establert per la Universitat.

229.20 Equipaments docents espais Campus Nord

Crèdit per atendre les despeses corresponents a serveis i instal·lacions que entrin en funcionament en el decurs de l'exercici: primeres neteges, mudances, altes de subministraments, adaptació a l'accessibilitat etc.

229.21 Actuacions Conveni Santander

Despeses d'activitats vinculades al programa d'acompanyament en el procés de maduració tecnològica d'start-ups Emprèn UPC i al programa de formació INNOVACIÓ on-line. Finançades per mitjà d'un conveni amb el Banco Santander.

229.22 Projectió territorial i social

Partida per afavorir la interacció amb l'entorn d'acord amb l'objectiu estratègic de consolidació de la responsabilitat social i amb voluntat de contribuir a la sostenibilitat econòmica i social del territori.

229.23 Pla impulsor del compromís social

Partida creada per al desplegament del Pla que té per finalitat principal reforçar aquestes polítiques, dotar-les de més coherència i millorar l'impacte de les seves accions.

229.25 Reposicions per sinistres

Crèdits per reparar els efectes de sinistres coberts per les pòlisses d'assegurances subscrites per la Universitat.

229.26 Actuacions del Gabinet del Rector

Despeses d'actuacions del Gabinet del Rector per donar resposta als actes protocol·laris institucionals com despeses per dietes, viatges, i despeses vinculats a actes honoris causa o la finalització dels actes de commemoració del 50è aniversari de la UPC. Inclou també la despesa per la participació de la UPC a institucions o xarxes de caire institucional.

229.27 Funcionament Centre de Recerca Multiescala

Despeses per al funcionament del Centre de Recerca Multiescala.

229.30 Innovació docent

Per donar suport a la innovació docent i a l'observatori de bones pràctiques.

229.33 Despeses de les delegacions de l'estudiantat

Crèdits per a ajuts a l'activitat desenvolupada per les delegacions de l'estudiantat.

229.34 Actuacions d'extensió universitària, olimpíades i altres

Convocatòria per a actuacions en concepte d'extensió universitària, olimpíades i altres esdeveniments.

229.35 Impuls de la vida universitària

Despeses relacionades amb l'impuls de la vida universitària de l'estudiantat.

229.36 Convocatòria premi associacions d'estudiants

Fons per a la convocatòria premi associacions d'estudiants.

229.37 Política "Sostre de vidre"

Fons per a Política "Sostre de vidre"

229.38 Programa d'Orientació Personalitzada

Partida dedicada al programa d'assessorament per a la gestió de la carrera professional i d'orientació en la cerca de feina dirigit a l'estudiantat universitari i titulats de la UPC.

229.39 UPCArts

Despeses d'activitats divulgatives i culturals per a la comunitat universitària vehiculades pel programa UPCArts.

229.40 Ajuts a programes de doctorat de qualitat (Comissió de Doctorat)

Convocatòria de la Comissió de Doctorat d'ajuts per a diferents programes de doctorat de qualitat de la Universitat.

229.45 Suport als processos d'avaluació, acreditació i estudis

Crèdit per finançar les despeses originades pels processos d'avaluació i acreditació dels estudis de la UPC, d'acord amb el Consell d'Universitats i l'Agència de Qualitat de Catalunya i altres funcions del Gabinet per a la Qualitat de la Gestió.

229.50 Despeses de projectes art. 83 LOU

Crèdits finançats per ingressos específics d'activitats d'R+D+i, mitjançant convenis, contractes i serveis científicotècnics. També pels ingressos de projectes de recerca i transferència de coneixement no competitiu.

229.60 Convocatòria de projectes d'innovació docent

Crèdit per a la convocatòria interna per a professorat de la UPC que promou el Vicerectorat de Docència i Estudiantat amb la coordinació de l'Institut de Ciències de l'Educació.

229.68 Pla d'Igualtat

Despeses destinades al Pla d'Igualtat que promou les accions de la Universitat adreçades a vetllar per la no-discriminació, així com totes les actuacions necessàries dins de l'àmbit de les polítiques de gènere.

229.69 Política de seguiment de Qualitat

Fons per a Política de seguiment de Qualitat

229.70 Projectes per a la millora de la qualitat docent

Convocatòria de la Generalitat de Catalunya per impulsar projectes d'innovació docent de les universitats catalanes.

229.71 Pla UPC Sostenible i Acció Climàtica

Crèdits per a actuacions en l'àmbit de la Sostenibilitat gestionats per l'Institut de Sostenibilitat de la UPC.

229.72 Pla d'Inclusió

Crèdits gestionats per l'Àrea d'Organització per donar suport i facilitar la integració de l'estudiantat que presenti algun tipus de discapacitat física o sensorial.

229.73 Aules per a la gent gran

Crèdits gestionats per l'Àrea d'Organització per a la promoció i difusió de la cultura a través de les seves Aules per a la Gent Gran, distribuïdes arreu de Catalunya.

229.74 Posada en marxa del Consell Empresarial

Crèdit per les despeses necessàries per a la posada en marxa, per part d'UPC ALUMNI, del projecte del Consell Empresarial de la UPC.

229.75 Programes del CCD

Crèdits per a projectes desenvolupats pel Centre de Cooperació per al Desenvolupament (aportacions del 0,7 %).

229.76 CFIS

Despeses de l'activitat del Centre de Formació Interdisciplinària Superior (CFIS) finançada per la Fundació La Caixa i la Fundació Privada CELLEX.

229.77 Línies estratègiques de recuperació de personal

Capacitat de despesa destinada a la recuperació de nombre d'efectius de personal de la UPC, i que resta pendent de concreció amb l'administració, per a que definitivament pugui concretar-se en major despesa de capítol I, moment en el qual caldrà el trasllat corresponent de recursos a aquest capítol.

229.78 Imprevistos

Partida pressupostària dedicada a possibles desviacions no previstes en el pressupost inicial.

229.80 Projectes específics

Crèdits per a projectes procedents de finançament extern, entre d'altres la Global University Network for Innovation (GUNI), projectes gestionats per la Càtedra Unesco de Direcció Universitària, projectes per a la implantació de màsters interuniversitaris ERASMUS MUNDUS, i altres convocatòries, convenis i ajuts.

229.90 Programes específics de la UPC

Crèdits per al funcionament dels Serveis Generals i altres unitats de la Universitat (Relacions Institucionals i Internacionals, Biblioteques, Servei d'Esports, Llengües i Terminologia, Iniciativa Digital Politècnica, UPC Alumni, Unitat de Desenvolupament KIC).

ARTICLE 23. INDEMNITZACIONS PER RAÓ DEL SERVEI**230. Dietes per manutenció i allotjament, locomoció i trasllats**

Inclou les compensacions econòmiques per despeses de manutenció i allotjament que d'acord amb la legislació vigent s'hagin de satisfer al personal propi.

Les despeses de desplaçament que d'acord amb la legislació vigent s'hagin de satisfer al personal, incloses aquelles realitzades amb vehicles de lloguer amb o sense conductor necessàries per efectuar la comissió de servei o el desplaçament.

230.10 Comissió de serveis i assistències a concursos i oposicions

Inclou les despeses per dietes i viatges dels membres dels òrgans de govern i de les seves comissions. També inclou la previsió de les possibles despeses per la realització de concursos i oposicions de personal de la UPC.

230.20 Tribunals de tesis doctorals

Despeses d'assistència dels components dels tribunals de lectura de tesis doctorals de la UPC.

230.30 Tribunals de professorat. Oferta de places UPC

Previsió dels costos de participació del personal extern a la Universitat a les comissions dels concursos del PDI.

230.40 Gestió seguiment d'Escoles Adscrites

Inclou les despeses de viatge per a l'assistència a les reunions ordinàries i les corresponents al professorat de la UPC que presideix tribunals de treballs de fi de carrera (TFC) als centres adscrits.

230.50 Despeses d'altres desplaçaments

Indemnitzacions i dietes de manutició i desplaçaments, relacionades amb altres tipus de desplaçaments no recollits específicament en les aplicacions anteriors.

ARTICLE 2D. DESPESES DE GESTIÓ DESCENTRALITZADA

Recursos de gestió descentralitzada per al funcionament de les unitats acadèmiques i d'altres unitats d'administració i serveis.

2dA Unitats bàsiques

2dA1 Unitats acadèmiques

Inclou les assignacions a les unitats acadèmiques, que responen als criteris de planificació estratègica.

2dA2 Component específic de la planificació estratègica de les unitats acadèmiques

Dotació per a la convocatòria d'ajuts a projectes singulars de les unitats acadèmiques i per distribuir en funció dels objectius assolits.

2dA3 Institut de Ciències de l'Educació

En la definició estructural de la UPC, segons els Estatuts, l'ICE és una unitat acadèmica, però no està subjecta a la planificació estratègica. Per aquest motiu té una assignació concreta. Els recursos de l'ICE es complementen amb la dotació d'altres partides.

2dA4 Institut de Sostenibilitat
Despeses de funcionament de l'Institut de Sostenibilitat.

2dB Serveis Generals

2dB1 Suport a despeses generals de funcionament
Despeses de funcionament dels Serveis Generals.

2dC Unitats d'administració i serveis

2dC0.160 Campus Nord
Despeses de funcionament del Campus Nord.

2dC0.170 Campus de Terrassa
Despeses de funcionament del Campus de Terrassa.

2dC0.181 Campus del Baix Llobregat
Despeses de funcionament del Campus del Baix Llobregat.

2dC0.188 UTGAEIB
Despeses de funcionament de la Unitat Transversal de Gestió de l'Àmbit de l'Enginyeria Industrial de Barcelona.

2dC0.UTG Unitats Transversals de Gestió
Despeses de funcionament de les diferents UTGs, import pendent de distribuir.

2dD Altres unitats

2dD.115 Organitzacions de personal
Despeses corrents per al funcionament de les activitats de les organitzacions de personal.

2dD.120 Consell Social
Despeses corrents per al funcionament de les activitats del Consell Social.

2dD.140 Consell de l'Estudiantat
Despeses corrents per al funcionament de les activitats del Consell de l'Estudiantat.

2dD.150 Gestió del Centre de Transferència de Tecnologia
Despeses corrents per al funcionament de les activitats del CTT.

2dD.903 Centre de Cooperació per al Desenvolupament (CCD)
Despeses corrents per al funcionament del Centre de Cooperació per al Desenvolupament.

2dD.999 Centres d'activitats diferenciades
Despeses corrents per al funcionament del Museu Valentí Masachs, l'Oficina per a l'Administració Electrònica, Programa UPC21, la Càtedra Gaudí, l'Institut de Robòtica Industrial (UPC-CSIC) i el Centre de Formació Interdisciplinària Superior.

2dG Serveis Generals

2dG1 Gerència

CAPÍTOL 3. DESPESES FINANCERES

Càrrega financera per interessos de tot tipus de deutes i préstecs emesos, contrets o assumits per les Universitats i les seves entitats, ja siguin en euros o en divises. També s'hi inclouen la part de les quotes periòdiques corresponent a despeses financeres de les operacions d'arrendament financer en què es prevegi exercir l'opció de compra, assimilant-se a la modalitat corresponent de préstecs a llarg termini.

Despeses d'emissió, modificació i cancel·lació dels esmentats deutes.

Càrrega financera per interessos de tot tipus de fiances i dipòsits constituïts. Altres rendiments implícits i diferències de canvi.

ARTICLE 31. DESPESES DE PRÉSTECES EN EUROS

Interessos i despeses de tot tipus originades per deutes contrets o assumits formalitzats en euros.

310. Interessos de préstecs en euros

Interessos de tot tipus de deutes emesos o assumits en euros, així com les despeses derivades de qualsevol operació relacionada.

310.00 Interessos dels préstecs en euros

Despeses dels interessos satisfets per la UPC pels préstecs rebuts.

310.10 Despeses financeres dels comptes corrents

Inclou tots els tipus de comissions relacionades amb les operacions centralitzades dels comptes corrents (comissió de manteniment, comissió per transferència, interessos per descobert...).

ARTICLE 34. DESPESES FINANCERES DELS AVALS BANCARIS

340. Despeses financeres dels avals bancaris

340.00 Despeses financeres dels avals bancaris

Comissions derivades del manteniment dels avals bancaris que la Universitat té vigents amb les diferents entitats financeres.

ARTICLE 35. INTERESSOS DE DEMORA I ALTRES DESPESES FINANCERES

352. Interessos de demora

Interessos de demora a satisfer com a conseqüència de l'incompliment del pagament de les obligacions en el termini establert.

352.00 Despeses financeres per interessos de demora
Interessos de demora que cal satisfer com a conseqüència de l'ajornament del pagament de les obligacions de la Universitat en els terminis establerts.

359. Altres despeses financeres

Altres despeses financeres no classificables en cap article ni concepte anterior, comissions bancàries principalment..

359.00 Altres despeses financeres

Despeses financeres descentralitzades i altres no recollides en les aplicacions pressupos-
tàries anteriors.

CAPÍTOL 4. TRANSFERÈNCIES CORRENTS

Inclou les despeses per transferències, subvencions i ajuts concedits sense contrapresta-
ció directa per la Universitat per finançar les operacions corrents dels perceptors.

Es considera subvenció quan l'aportació dinerària es destina a finançar les operacions de
l'ens perceptor amb caràcter finalista que responguin al foment d'una activitat pública o
interès social o a la promoció d'una finalitat pública.

Es considera transferència quan l'aportació es destina a finançar globalment les operacions
de l'ens perceptor en l'àmbit propi de les seves competències i que, en principi, no estan
afectades per una activitat o projecte específic. Tanmateix, també es consideraran transfe-
rències aquelles aportacions dineràries entre diferents administracions públiques o agents
de la mateixa administració destinades a finançar actuacions concretes del receptor en el
marc de les funcions que tingui atribuïdes.

Es considera ajut l'aportació dinerària sense caràcter finalista destinada a les persones físi-
ques i jurídiques que tenen dret a rebre-la d'acord amb la normativa legal. Els premis atorgats
amb sol·licitud prèvia s'inclouen en aquesta categoria. També s'inclouen en aquesta catego-
ria aquells ajuts amb caràcter indemnitzatori per compensació de pèrdues o altres danys.

ARTICLE 40. TRANSFERÈNCIES CORRENTS AL SECTOR PÚBLIC ESTATAL

Transferències corrents que tenen com a destinatari qualsevol organisme dependent de
l'Administració de l'Estat.

400.00 Transferències diverses a l'Estat

401.00 Transferències corrents a organismes dependents de l'Administració de l'Estat

ARTICLE 42. TRANSFERÈNCIES CORRENTS A ORGANISMES QUE GESTIONEN LA SANITAT

Transferències corrents que tenen com a destinatari l'Institut Català de la Salut, el Servei Català de la Salut i altres organismes de la comunitat autònoma de Catalunya que gestionen la sanitat.

ARTICLE 43. TRANSFERÈNCIES CORRENTS A ORGANISMES QUE GESTIONEN ELS SERVEIS SOCIALS

Transferències corrents destinades a l'Institut Català d'Assistència i Serveis Socials i a d'altres organismes de la comunitat autònoma de Catalunya que gestionen els serveis socials.

ARTICLE 44. TRANSFERÈNCIES CORRENTS A ENS VINCULATS A LA UNIVERSITAT

Transferències corrents que les universitats efectuen a favor de les entitats que formen el grup universitari d'acord amb les instruccions de consolidació. Són transferències consolidables en el conjunt del sector públic de les universitats.

440.00 Aportació a ens docents vinculats a la universitat

Transferències corrents que la universitat efectua a favor d'ens docents vinculats a la pròpia universitat.

440.01 Retorn d'import de beques de matrícula a centres adscrits

Transferència de beques de matrícula als centres adscrits, concedides als seus estudiants, però que el Ministeri i la Generalitat paguen directament a la UPC.

441.00 Aportació a ens de recerca vinculats a la universitat

Transferències corrents que la universitat efectua a favor d'ens de recerca vinculats a la pròpia universitat.

ARTICLE 45. TRANSFERÈNCIES CORRENTS A LA GENERALITAT DE CATALUNYA

Transferències corrents que les universitats satisfan a la Generalitat de Catalunya, les entitats considerades sector públic de la Generalitat de Catalunya i les entitats classificades dins del sector administració pública de la Generalitat de Catalunya, d'acord amb els criteris SEC-95.

451.00 Transferències corrents a la Generalitat de Catalunya

Transferències corrents que la universitat satisfà a la Generalitat de Catalunya.

452.00 Transferències corrents a entitats del sector públic de la Generalitat de Catalunya. Organismes Autònoms Administratius

Transferències corrents que la universitat satisfà a entitats del sector públic de la Generalitat de Catalunya, concretament a Organismes Autònoms Administratius, d'acord amb els criteris SEC-95.

452.01 Transferències corrents a entitats del sector públic de la Generalitat de Catalunya. Organismes Autònoms Comercials

Transferències corrents que la universitat satisfà a entitats del sector públic de la Generalitat de Catalunya, concretament a Organismes Autònoms Comercials, d'acord amb els criteris SEC-95.

452.02 Transferències corrents a entitats del sector públic de la Generalitat de Catalunya. Altres entitats considerades sector públic

Transferències corrents que la universitat satisfà a altres entitats considerades del sector públic de la Generalitat de Catalunya, d'acord amb els criteris SEC-95 (inclou consorcis, empreses públiques, fundacions...) en què la Generalitat de Catalunya té participació majoritària.

453.00 Transferències corrents a entitats classificades en el sector d'administració pública de la Generalitat de Catalunya

Transferències corrents que la universitat satisfà a entitats classificades en el sector d'administració pública de la Generalitat de Catalunya, d'acord amb els criteris SEC-95.

ARTICLE 46. TRANSFERÈNCIES CORRENTS A ALTRES ENS PÚBLICS

Transferències corrents que les universitats efectuen en favor de corporacions locals o d'altres ens públics no recollits en els articles anteriors.

Concepte 460. Transferències corrents a entitats locals

Transferències corrents que les universitats destinen a les corporacions locals.

460.00 Transferències corrents a ajuntaments, diputacions i consells comarcals

Transferències corrents que la universitat destina a les corporacions locals (ajuntaments, consells comarcals, diputacions, etc. i entitats que en depenen).

Concepte 461. Transferències corrents a consorcis

Transferències corrents que les universitats destinen a consorcis no inclosos en apartats anteriors.

461.00 Transferències corrents a altres consorcis

Concepte 462. Transferències corrents a d'altres universitats

Transferències corrents que la universitat destina a d'altres universitats públiques catalanes.

462.00 Transferències corrents a altres universitats públiques catalanes

Concepte 469. Transferències corrents a altres entitats públiques

Transferències corrents que la universitat fa a d'altres entitats públiques. En especial les destinades a d'altres comunitats autònomes.

469.00 Transferències corrents a altres entitats

ARTICLE 47. TRANSFERÈNCIES CORRENTS A EMPRESES PRIVADES

Transferències corrents que les universitats efectuen a favor d'empreses privades.

Concepte 470. Transferències corrents a empreses privades

470.00 Transferències corrents a empreses privades

Transferències corrents que la universitat efectua a favor d'empreses privades.

ARTICLE 48. TRANSFERÈNCIES CORRENTS A FAMÍLIES I INSTITUCIONS SENSE FINALITAT DE LUCRE

Transferències corrents que les universitats efectuen a favor de persones físiques o entitats sense finalitat de lucre. Entre les entitats s'inclouen fundacions privades, col·legis professionals i institucions, associacions o entitats benèfiques o esportives i qualsevol altra entitat sense afany de lucre que no estigui vinculada a un ens públic.

S'imputen tot tipus de subvencions, ajuts, auxilis, beques, donacions, premis literaris, artístics o científics, prestacions contributives i no contributives i altres ajuts amb caràcter indemnitzatori per compensació de pèrdues o altres danys.

La despesa en beques recollida en aquest article és la que no comporta una obligació legal de subscriure un contracte laboral temporal. La despesa en beques que comporti aquesta obligació es recollirà en el capítol 1.

Concepte 480. Beques de col·laboració

480.00 Beques d'Aprenentatge UPC

Ajut temporal per a l'estudiantat per tasques de suport a l'activitat docent.

480.10 Beques d'Iniciació a la recerca

L'oferta de Beques d'Iniciació a la Recerca UPC s'adreça a l'alumnat matriculat en estudis de Grau i/o Màster a la UPC finançades per mitjà d'un conveni amb el Banco Santander.

480.11 Estratègies per la captació de talent de recerca

Accions i línies d'actuació dirigides a promoure i facilitar la capacitat de recerca i transferència dels grups de recerca, així com d'altres actuacions o encàrrecs de gestió determinats que puguin perseguir la mateixa finalitat.

480.20 Beques Salari

Beca salari per a l'estudiantat que iniciï estudis de grau durant el curs en un centre propi de la UPC finançades per mitjà d'un conveni amb el Banco Santander.

480.23 Ajuts Compromís

Ajuts de manutenció complementaris a la beca general del Ministeri per a estudiants de

nivells de renda inferior durant el primer any d'estudis. Finançats per mitjà d'un conveni amb el Banco Santander.

480.30 Beques de suport al curs d'introducció

Beques per donar suport a les persones que realitzen el curs d'introducció. Aquests cursos, que ja s'imparteixen en alguns centres de la UPC i són coneguts també com a cursos zero, oferiran als nous i les noves universitàries activitats per reforçar conceptes acadèmics de matèries bàsiques. La iniciativa està dirigida a afavorir l'adaptació als estudis de la UPC.

480.31 Beques grau i màster de suport a l'activitat docent

Ajut temporal a estudiants de grau i màster per donar suport a l'activitat docent.

480.32 Beques de mentoria per a estudiants de primers cursos

Beques destinades a mentories per a estudiants de primer curs.

480.33 Beques Càtedra de Direcció Universitària

Partida destinada a beques per treballar a la Càtedra de Direcció Universitària

Concepte 481. Beques pròpies per a personal investigador en formació

S'hi consignarà la despesa en beques que promou la pròpia universitat per a activitats de formació de personal investigador.

481.00 Beques pròpies per a personal investigador en formació

Beques que promou la universitat per a activitats de formació del personal investigador.

Concepte 482. Beques externes per a personal investigador en formació

S'imputaran a aquest concepte les beques promogudes per entitats externes i destinades a activitats de formació de personal investigador, finançades amb ingressos finalistes.

482.00 Beques externes per a personal investigador en formació

Beques promogudes per entitats externes i destinades a activitats de formació de personal investigador, finançades amb ingressos finalistes.

Concepte 483. Exempcions de matrícula

483.00 Exempcions de matrícula

Despeses assumides per la pròpia universitat a causa de les exempcions derivades de la normativa acadèmica o de matrícula o d'una norma jurídica.

483.05 Beques Equitat

Previsió pressupostària per a l'adjudicació de beques Equitat.

483.10 Ajuts al personal de la UPC per a matrícules d'estudis oficials
Ajuts que la UPC atorga per atendre les excepcions o exempcions de preus de matrícula d'estudis oficials dels quals són beneficiaris col·lectius de personal vinculat a la UPC.

483.11 Beques Santander progreso
Beques finançades per mitjà d'un conveni amb el Banco Santander destinades a estudiants matriculats durant el curs en uns estudis de grau cursats en un centre propi de la UPC per complementar l'import de la beca d'estudis.

483.12 Beques empeniment
Beques per a impulsar l'empeniment en el marc de la UPC mitjançant una aportació del Banco Santander.

483.15 Ajuts de matrícula a estudiants associats a programes de promoció i internacionalització dels estudis
Ajuts que la UPC atorga per atendre les excepcions o exempcions de preus de matrícula d'estudis oficials d'estudiants que tinguin el seu origen en programes de promoció i internacionalització dels estudis, d'acord amb l'apartat de tarifes i preus del present pressupost, i/o convenis signats amb institucions.

483.16 Ajuts de matrícula per a personal de recerca en formació
Ajuts que la UPC atorga per atendre les excepcions o exempcions de preus de matrícula d'estudis oficials dels quals són beneficiaris col·lectius de personal de recerca en formació vinculat a la UPC.

483.17 Ajuts per circumstàncies sobrevingudes
Dotació pressupostària per a la convocatòria d'ajuts per a l'estudiantat en circumstàncies personals desfavorables i/o sobrevingudes.

Concepte 484. Beques i ajuts de mobilitat

484.00 Beques de programes de mobilitat d'estudiants
Crèdit pressupostari habilitat per fomentar l'intercanvi d'estudiants tant en l'àmbit nacional com internacional. Inclou les beques Erasmus i les beques de mobilitat Santander per a estudiants. El finançament prové de la Unió Europea, de l'Estat i d'empreses privades.

484.10 Beques de programa de mobilitat SÈNECA
Crèdit pressupostari habilitat per fomentar l'intercanvi d'estudiants en l'àmbit nacional. Inclou les beques SÈNECA. El finançament prové de l'Estat.

484.20 Ajuts de mobilitat de PDI i PAS
Ajuts destinats a la mobilitat externa dels col·lectius de PDI i PAS.

484.40 Beques mobilitat internacional Obra Social "la Caixa"
Beques destinades a la mobilitat internacional finançades per l'Obra Social "la Caixa".

484.50 Ajuts complementaris de mobilitat d'estudiants
Ajuts a estudiant per les despeses associades a mobilitat externa.

484.51 Ajuts per a mobilitat d'estudiants de zones geogràfiques concretes
Despeses destinades a facilitar la mobilitat dels estudiants per mitjà de programes específics.

484.62 Ajuts a estudiants de convenis de cooperació educativa (per compte d'institucions públiques)
Ajuts a estudiants, dels convenis de cooperació educativa, finançats amb aportacions d'institucions públiques.

Concepte 485. Per a la solidaritat i desenvolupament

Despeses destinades a programes humanitaris i de cooperació al desenvolupament.

485.00 Projectes per a la solidaritat i el desenvolupament (CCD)
Projectes desenvolupats pel Centre de Cooperació per al Desenvolupament (aportacions del 0,7 %) i altres subvencions.

Concepte 489. Ajuts diversos

S'hi consignaran les transferències, ajuts i subvencions que no tinguin cabuda en cap dels conceptes anteriors. I que vagin destinades a famílies i entitats sense finalitat de lucre.

489.00 Altres ajuts a persones
Altres ajuts destinats a persones i no contemplats en cap dels conceptes anteriors.

489.01 Programa ajuts CFIS - Consell Social
Programa d'ajuts a estudiants admesos en el Centre de Formació Interdisciplinària Superior. Els ajuts pretenen afavorir la incorporació dels millors estudiants sense limitacions geogràfiques o econòmiques.

489.03 Indemnitzacions per compensació de pèrdues o altres danys
Indemnitzacions a persones per compensació de pèrdues, sinistres o altres danys.

489.10 Convocatòria d'ajuts per a activitats culturals i esportives
Ajuts per a activitats d'associacions culturals i esportives de la Universitat.

489.20 Aportacions i quotes a Entitats Sense Finalitat de Lucre (ESFL)
Transferències que la UPC fa a diverses institucions o xarxes d'intercanvi de les quals és membre.

ARTICLE 49. TRANSFERÈNCIES CORRENTS A L'EXTERIOR

Lliurament dinerari de caràcter corrent sense contrapartida directa a agents situats fora del territori de l'estat espanyol, o quan s'hagi d'efectuar en divises.

En aquest article s'imputaran també les quotes i contribucions a organismes internacionals.

Concepte 490. Transferències corrents a la Unió Europea

490.00 Transferències corrents a la Unió Europea
Transferències corrents que la universitat destina a la Unió Europea.

Concepte 499 Altres transferències corrents a l'exterior

499.00 Altres transferències corrents a l'exterior
Transferències corrents que la universitat destina a ens supranacionals i a agents exteriors situats fora del territori de l'estat espanyol que no siguin de la Unió Europea.

CAPÍTOL 6. INVERSIONS REALS

En aquest capítol s'inclouen les despeses realitzades per la universitat destinades a la creació o adquisició de béns de capital de naturalesa material o immaterial així com les destinades a l'adquisició de béns de naturalesa inventariable necessaris per al funcionament operatiu dels serveis o per a obtenir-ne un rendiment.

S'inclouen en aquest capítol les despeses d'establiment que no siguin separables de l'actiu immobilitzat objecte d'inversió o que estiguin directament relacionades amb la posada en servei d'aquest actiu. Aquestes despeses no es consignaran en una partida concreta sinó en la que correspongui a l'actiu amb què estan vinculades. Les despeses d'establiment que no compleixin aquestes condicions tindran la consideració de despeses corrents en béns i serveis.

També s'inclouran aquelles despeses en aportacions per inversions per compte de la universitat, equiparant-les a una inversió real per qui fa l'encàrrec.

En canvi, en el cas de les operacions d'arrendament financer en què es prevegi exercir l'opció de compra, no s'inclourà en aquest capítol la part de les quotes periòdiques corresponent a despeses financeres, les quals aniran a càrrec del capítol 3.

ARTICLE 61. INVERSIONS EN BÉNS IMMOBLES

Inclourà la despesa d'inversió en béns considerats immobles: terrenys, edificacions i altres construccions.

Concepte 610. Inversions en terrenys i béns naturals

Inclou la compra de qualsevol classe de terreny o bé natural independentment de la forma d'adquisició, incloses les expropiacions.

També s'imputarà en aquest concepte qualsevol tipus de treball directament relacionat amb la inversió en terrenys i béns naturals, com el peritatge, la valoració, la partió i altres.

Concepte 611. Inversions en edificis i altres construccions

Inclou la compra i construcció de tota classe d'edificis, així com els equips fixos i estructurals associats, com per exemple les instal·lacions elèctriques o d'altres tipus que són imprescindibles per a l'ús de l'edifici.

També s'imputaran en aquest concepte les obres d'ampliació, millora, modernització, adaptació, adequació o reforma dels edificis i qualsevol tipus de treball directament relacionat amb la inversió, com el peritatge, la valoració, la direcció d'obres i altres. Les aplicacions diferencien entre la inversió d'aquesta naturalesa que els departaments i entitats executen per compte pròpia de la que realitzen per encàrrec.

Es pot separar a nivell de subconcepte la inversió en nous béns immobles de la inversió de reposició dels béns ja existents.

611.00 Inversions en edificis i altres construccions

611.01 Rehabilitació, adequació de la normativa i actuacions estàndards

Inclou les inversions per a obres i equipaments previstos als plans d'inversions: Pla plurianual d'inversions universitàries de la Generalitat de Catalunya (PIU) per a noves inversions; reposició i manteniment dels edificis i equipaments existents de les universitats públiques catalanes, i la seva adaptació a les noves tecnologies de la informació i a l'EEES.

611.02 Inversions en reordenació

Despeses finançades pel PIU destinada a millorar les infraestructures universitàries.

611.03 Altres petites actuacions

Despeses d'actuacions de reposició, conservació i petites obres previstes al PIU.

611.04 Remodelacions funcionals

Inversions per adequar els edificis a les necessitats de funcionament, d'acord amb els plans funcionals de cada edifici, si n'hi ha. També inclouria la distribució racional dels espais d'acord amb les necessitats actuals i futures.

611.10 Campus Besòs Infraestructures generals

Inversions destinades a la construcció de les infraestructures generals del Campus Besòs.

611.11 Campus Besòs. Edifici A

611.20 Edifici parcel·la B0

611.30 Campus Terrassa. Edifici GAIA

Inversions destinades a la construcció de l'Edifici GAIA al Campus de Terrassa.

611.99 Actuació PIU pendent de confirmació

Aquesta partida engloba finançament rebut per part de la Generalitat de Catalunya per al Pla d'Inversions Universitàries, a l'espera de la distribució definitiva entre les inversions finançades.

619.91 Altres actuacions Campus d'Excel·lència Internacional (CEI)

Inversions en projectes de la convocatòria Campus d'Excel·lència Internacional.

ARTICLE 62. INVERSIONS EN BÉNS MOBLES

En aquest article es recull la despesa d'inversió de la universitat en béns mobles inventariables: maquinària, instal·lacions, mitjans de transport, mobiliari, etc. Dins de cada concepte, a nivell de subconcepte es pot diferenciar la inversió en nous béns mobles de la inversió de reposició dels béns ja existents.

Concepte 620. Inversions en maquinària, instal·lacions i utilitatge

Inclou l'adquisició de qualsevol tipus de maquinària, d'equips, aparells i eines per a l'ús industrial, agrícola i d'obres públiques.

En aquest concepte també s'inclouran les inversions destinades a mantenir o reposar els béns d'aquesta naturalesa.

També s'imputaran en aquest concepte qualsevol tipus de treball directament relacionat amb la inversió en maquinària, instal·lacions i utilitatge, com el peritatge, la valoració i altres.

620.00 Inversions en maquinària, instal·lacions i utilitatge

Concepte 621. Inversions en mitjans de transport

621.00 Inversions en mitjans de transport

Inclou l'adquisició de qualsevol tipus d'equip de transport destinat al trasllat de personal, animals, material i mercaderies.

En aquest concepte també s'inclouran les inversions destinades a reposar els béns d'aquesta naturalesa.

També s'imputaran en aquest concepte qualsevol tipus de treball directament relacionat amb la inversió en material de transport, com el peritatge, la valoració i altres que no suposin reparació, manteniment o conservació.

Concepte 622. Inversions en equips de procés de dades, telecomunicacions i audiovisuals

S'imputaran en aquest concepte les inversions en equipaments de procés de dades, telecomunicacions i audiovisuals, així com qualsevol altre tipus d'equip o programari necessaris per a l'explotació dels equipaments esmentats.

També s'imputaran en aquest concepte qualsevol tipus de treball directament relacionat amb la inversió en equips de procés de dades, telecomunicacions i audiovisuals, com els serveis d'instal·lació, configuració i altres.

Inclou les adquisicions de qualsevol equipament per al tractament de la informació, com per exemple, l'adquisició d'ordinadors, d'unitats centrals, dispositius auxiliars de memòria, projectors i d'altres de similar o anàloga naturalesa.

622.00 Pla d'infraestructures TIC. Hardware

Inversions destinades a la xarxa de comunicacions, concretament a nous equipaments. Inclou els equips finançats amb el Pla TIC de la UPC.

622.01 Equips procés de dades, telecomunicacions i audiovisuals inventariables

622.20 Projectes institucionals de software

Inclou les inversions centralitzades relacionades amb projectes de software i hardware. Inclou, també, el Pla de sistemes d'informació.

622.40 Aplicació RRHH

Inclou les inversions en projectes de software i hardware per a la gestió dels RRHH de la universitat.

622.50 Creació i desenvolupament de software e-administració

Inversions en projectes per a la implantació de l'e-administració.

Concepte 623. Inversions en mobiliari i estris

Inclou les adquisicions de qualsevol tipus de mobiliari i d'equipament d'oficines, excepte els que es puguin imputar específicament al concepte 622.

623.00 Inversions en mobiliari i estris inventariables

Concepte 624. Inversions en equipament científic

Adquisicions d'equipaments científics destinats a activitats de recerca. Inclou els equipaments de laboratori, així com equips que s'instal·len en espais específics.

Incorpora també totes les despeses d'instal·lació, renovació i posada en marxa dels equipaments, així com els accessoris dels equipaments.

No s'inclou el mobiliari de laboratori, que s'imputa en el concepte 623, ni els equipaments associats a projectes de recerca amb finançament afectat provinent de transferències de capital (capítol 7 d'ingressos), que s'imputaran a l'article 64.

624.00 Inversions en equipament científic escoles adscrites
Pressupost per a equipament científic dels centres adscrits, dotats en virtut dels convenis vigents.

624.10 Equipament científic inventariable

Concepte 625. Adquisició de fons bibliogràfic

Despesa en publicacions que passen a formar part dels fons bibliogràfics de les biblioteques o centres de documentació de les universitats. Les publicacions que no es cataloguen en els fons bibliogràfics es consideren despesa corrent i s'imputen al concepte 220 del capítol 2.

625.00 Adquisició de fons bibliogràfic i digital catalogat
Adquisicions de fons bibliogràfics i desplegament dels plans i programes estratègics del Servei de Biblioteques.

625.01 Adquisició de fons bibliogràfic i digital catalogat (CBUC)
Adquisicions de fons bibliogràfics i altres actuacions en virtut dels convenis del Servei de Biblioteques amb el Consorci de Biblioteques Universitàries de Catalunya (CBUC).

Concepte 626. Parcs científics i tecnològics de la UPC

626.00 Parcs científics i tecnològics de la UPC
Inversió en centres, equipaments i altres per a l'impuls de Parcs Científics i Tecnològics. És finançada amb recursos específics provinents dels préstecs i subvencions rebuts del MINECO.

Concepte 629. Inversions en altre immobilitzat material

Inclou l'adquisició de qualsevol altre actiu material no definit en els articles anteriors. Específicament s'imputaran en aquest concepte les adquisicions d'obres d'art i béns similars, l'adquisició d'animals no destinats a activitats de recerca, equipaments de qualsevol tipus de laboratoris no destinats a activitats de recerca i qualsevol treball directament relacionat amb una inversió que no s'hagi definit en un altre article.

629.00 Altre material inventariable

ARTICLE 63. INVERSIONS DEL PLA DE SEGURETAT I RISCOS LABORALS

Concepte 630. Inversions del pla de seguretat i riscos laborals

630.20 Inversions del pla de seguretat i riscos laborals

Pressupost per a inversions realitzades pel Servei de Prevenció i Riscos Laborals en les instal·lacions de la universitat.

ARTICLE 64. INVERSIONS EN IMMOBILITZAT IMMATERIAL

Inclou dos tipus d'inversió que tenen com a resultat la incorporació d'actius immobilitzats intangibles en l'inventari de la universitat:

- Les despeses assignades a projectes de recerca amb finançament afectat provinent Transferències de capital (capítol 7 d'ingressos) i que, en funció dels resultats de la recerca, són susceptibles d'una posterior activació en el balanç de la universitat com a actiu immaterial (estudis, patents, marques, procediments, etc.)
- Inversions en altre immobilitzat immaterial: les campanyes de promoció; les exposicions d'obres d'art i béns similars; les adquisicions de patents; marques i altres drets de propietat industrial, mercantil, intel·lectual o similars; els projectes, estudis i treballs tècnics destinats a la recerca o estadística, sempre i quan es puguin activar en el balanç.

Les aplicacions informàtiques estàndards que es puguin activar en el balanç d'acord amb les normes comptables.

Cada universitat pot desplegar els conceptes pressupostaris d'aquest article que s'ajustin millor a les seves necessitats, amb el requisit que les inversions en altre immobilitzat immaterial s'han de consignar de forma separada de les despeses activables assignades a projectes de recerca, en un concepte específic denominat "Inversions en altre immobilitzat immaterial"

Concepte 640. Projectes de recerca

640.00 Projectes de recerca. Convocatòries Ministeri

Partida de crèdit per a projectes de recerca competitiu, finançats pel MINECO, gestionats pel CTT.

640.01 Projectes de recerca del Ministeri. Personal contractat

Despesa generada per la contractació de personal en relació a projectes de recerca competitiu de convocatòries del Ministeri.

640.02 Projectes de recerca del Ministeri. Becaris

Despesa de becaris en relació a projectes de recerca de convocatòries del Ministeri.

640.03 Projectes de recerca del Ministeri. Altres despeses de funcionament
Altres despeses, en general de funcionament, que no siguin imputables a la resta de conceptes que contemplen els projectes de recerca (personal contractat, becaris o immobilitzat) de convocatòries del Ministeri.

640.04 Projectes de recerca del Ministeri. Immobilitzat
Despesa generada per l'adquisició d'immobilitzat en relació a projectes de recerca de convocatòries del Ministeri.

640.50 Projectes de Recerca. Convocatòries Generalitat de Catalunya
Partida de crèdit per a projectes de recerca de la Universitat finançats per la Generalitat de Catalunya. Inclou els ajuts per a grups de recerca consolidats i altres ajuts procedents de diferents convocatòries públiques (viatges, congressos i altres) gestionats pel CTT.

640.51 Projectes de recerca de la Generalitat de Catalunya. Personal contractat
Despesa generada per la contractació de personal en relació a projectes de recerca finançats per convocatòries de la Generalitat de Catalunya.

640.52 Projectes de recerca de la Generalitat de Catalunya. Becaris
Despesa de becaris en relació a projectes de recerca finançats per la Generalitat de Catalunya.

640.53 Projectes de recerca de la Generalitat de Catalunya. Altres despeses de funcionament
Altres despeses, en general de funcionament, que no siguin imputables a la resta de conceptes que contemplen els projectes de recerca (personal contractat, becaris o immobilitzat) finançats per la Generalitat de Catalunya.

640.54 Projectes de recerca de la Generalitat de Catalunya. Immobilitzat
Despesa generada per l'adquisició d'immobilitzat en relació a projectes de recerca finançats per la Generalitat de Catalunya.

640.70 Projectes de recerca. Empreses privades i altres entitats
Partida de crèdit per a projectes de recerca finançats per empreses privades i altres entitats i gestionats pel Centre de Transferència de Tecnologia (CTT).

640.71 Projectes de recerca d'empreses privades i altres entitats. Personal contractat
Despesa generada per la contractació de personal en relació a projectes de recerca finançats per empreses privades i altres entitats i gestionats pel Centre de Transferència de Tecnologia (CTT).

640.72 Projectes de recerca d'empreses privades i altres entitats. Becaris
Despesa de becaris en relació a projectes de recerca finançats per empreses privades i altres entitats i gestionats pel Centre de Transferència de Tecnologia (CTT).

640.73 Projectes de recerca d'empreses privades i altres entitats. Altres despeses de funcionament

Altres despeses, en general de funcionament, que no siguin imputables a la resta de conceptes que contemplen els projectes de recerca (personal contractat, becaris o immobilitzat) finançats per empreses privades i altres entitats i gestionats pel Centre de Transferència de Tecnologia (CTT).

640.74 Projectes de recerca d'empreses privades i altres entitats. Immobilitzat

Despesa generada per l'adquisició d'immobilitzat en relació a projectes de recerca finançats per empreses privades i altres entitats i gestionats pel Centre de Transferència de Tecnologia (CTT).

640.90 Projectes de recerca. Unió Europea

Partida de crèdit per a projectes de recerca finançats per la Unió Europea i gestionats pel CTT.

640.91 Projectes de recerca de la Unió Europea. Personal contractat

Despesa generada per la contractació de personal en relació a projectes de recerca finançats amb subvencions de la Unió Europea i gestionats pel CTT.

640.92 Projectes de recerca de la Unió Europea. Becaris

Despesa de becaris en relació a projectes de recerca finançats amb subvencions de la Unió Europea i gestionats pel CTT.

640.93 Projectes de recerca de la Unió Europea. Altres despeses de funcionament

Altres despeses, en general de funcionament, que no siguin imputables a la resta de conceptes que contemplen els projectes de recerca (personal contractat, becaris o immobilitzat) finançats amb subvencions de la Unió Europea i gestionats pel CTT.

640.94 Projectes de recerca de la Unió Europea. Immobilitzat

Despesa generada per l'adquisició d'immobilitzat en relació a projectes de recerca finançats amb subvencions de la Unió Europea i gestionats pel CTT.

641.60 Projectes de recerca. Altres convocatòries

Altres convocatòries de recerca finançades pel MINECO i per la Generalitat de Catalunya.

645.00 Convocatòries de la Generalitat de Catalunya (PQS/PTS)

Despesa de les convocatòries de Personal Qualificat de Suport i Personal Tècnic de Suport a la recerca finançades per la Generalitat de Catalunya.

645.10 Convocatòria PTA

Convocatòria de "Personal Técnico de Apoyo" a la recerca finançada pel MINECO.

645.40 Estadets de becaris de recerca a l'estranger

Convocatòries de mobilitat de becaris de recerca finançades pel MINECO.

645.90 Ajuts per potenciar la recerca amb personal extern (Estàncies breus FPI, trasllats FPU, etc.)

Convocatòries de mobilitat per a personal investigador d'altres centres per potenciar la recerca. Inclou convocatòria de personal visitant investigador.

647.00 Altres actuacions de recerca

Crèdit per a les actuacions específiques de recerca.

647.01 Altres actuacions de recerca (Parcs)

Crèdit per a les actuacions específiques de recerca relacionades amb l'activitat de Parcs.

648.00 Projectes de creació i desenvolupament de software

Despeses en aplicacions informàtiques estàndards que es puguin activar en el balanç d'acord amb les normes comptables.

649.00 Patents i altra propietat industrial

Despeses per a l'adquisició de patents, marques o altres drets de propietat industrial, mercantil, intel·lectual o similars; els projectes, estudis o treballs tècnics, destinats a la recerca o estadística, i les aplicacions informàtiques estàndards que es puguin activar en el balanç d'acord amb les normes comptables.

649.10 Altre immobilitzat immaterial

CAPÍTOL 7. TRANSFERÈNCIES DE CAPITAL

Inclou les despeses per transferències, subvencions i ajuts concedits per la universitat sense contraprestació directa per finançar les operacions de capital dels preceptors. S'imputen a l'article corresponent en funció del preceptor.

Concretament, s'inclouen en aquest capítol les transferències d'aquesta naturalesa que s'efectuïn a favor de les fundacions o de qualsevol altra entitat. També s'imputen en aquest capítol els fons atorgats a tercers (ja sigui en règim de concurrència o no) i els efectuats a favor d'entitats de la universitat que tenen previst atorgar-los a tercers, en ambdós casos per finançar inversions o amortització d'endeutament.

Es considera subvenció quan l'aportació dinerària es destina a finançar operacions de l'ens preceptor amb caràcter finalista, que responguin al foment d'una activitat pública o interès social o a la promoció d'una finalitat pública.

Es considera transferència quan l'aportació es destina a finançar globalment les operacions de l'ens preceptor en l'àmbit propi de les seves competències i que, en principi, no estan afectades per una activitat o projecte específic. Tanmateix, també es consideraran transferències aquelles aportacions dineràries entre diferents administracions públiques o agents

de la mateixa administració destinades a finançar actuacions concretes del receptor en el marc de les funcions que tingui atribuïdes.

Es considera ajut l'aportació dinerària sense caràcter finalista destinada a les persones físiques i jurídiques que tenen dret a rebre-la d'acord amb la normativa legal.

ARTICLE 70. TRANSFERÈNCIES DE CAPITAL AL SECTOR PÚBLIC ESTATAL

Transferències de capital que tenen com a destinataris organismes dependent de l'Administració de l'Estat

700.00 Transferències de capital als Ministeris

701.00 Transferències de capital a organismes dependents de l'Admin. de l'Estat

ARTICLE 72. TRANSFERÈNCIES DE CAPITAL A ORGANISMES QUE GESTIONEN LA SANITAT

Transferències de capital que tenen com a destinatari l'Institut Català de la Salut, el Servei Català de la Salut i altres organismes que gestionen la sanitat.

720.00 Transferències de capital a l'ICS, SCS

ARTICLE 73. TRANSFERÈNCIES DE CAPITAL A ORGANISMES QUE GESTIONEN ELS SERVEIS SOCIALS

Transferències de capital destinades a l'Institut Català d'Assistència i Serveis Socials i a d'altres organismes que gestionin els serveis socials.

730.00 Transferències de capital a l'ICASS

ARTICLE 74. TRANSFERÈNCIES DE CAPITAL A ENS VINCULATS A LA UNIVERSITAT

Transferències de capital que les universitats efectuen a favor de les entitats que formen el grup universitari d'acord amb les instruccions de consolidació. Són transferències consolidables en el conjunt del sector públic de les universitats.

740.00 Transferències de capital a ens vinculats a la universitat

ARTICLE 75. TRANSFERÈNCIES DE CAPITAL A LA GENERALITAT DE CATALUNYA

Transferències de capital que les universitats satisfan a la Generalitat de Catalunya, les entitats considerades sector públic de la Generalitat de Catalunya i les entitats classificades dins del sector administració pública de la Generalitat de Catalunya. d'acord amb els criteris SEC-95.

750.00 Transferències de capital a la Generalitat**752.00 Transferències de capital a entitats del sector públic de la Generalitat de Catalunya. Organismes Autònoms Administratius**

752.01 Transferències de capital a entitats del sector públic de la Generalitat de Catalunya. Organismes Autònoms Comercials

752.02 Transferències de capital a entitats del sector públic de la Generalitat de Catalunya. Altres entitats considerades sector públic

753.00 Transferències de capital a entitats classif. en el sector adm. públ. de la Generalitat de Catalunya**ARTICLE 76. TRANSFERÈNCIES DE CAPITAL A ALTRES ENS PÚBLICS**

Transferències de capital que les universitats efectuen en favor de corporacions locals o d'altres ens públics no recollits en els articles anteriors.

Concepte 760. Transferències de capital a ens locals

Transferències de capital que les Universitats destinen a les corporacions locals (ajuntaments, consells comarcals, diputacions, etc. i entitats que en depenen).

760.00 A Diputacions, Ajuntaments i Consells Comarcals

Concepte 761. Transferències de capital a consorcis

Transferències de capital que les universitats destinen a consorcis no inclosos en altres apartats

761.00 Transferències de capital a consorcis

Concepte 762. Transferències de capital a d'altres universitats públiques catalanes

Transferències de capital que les universitats destinen a d'altres universitats públiques catalanes.

762.00 Transferències de capital a altres universitats públiques catalanes

Concepte 769. Transferències de capital a d'altres entitats públiques

Transferències de capital que les universitats fan a d'altres entitats públiques. En especial les destinades a d'altres comunitats autònomes

769.00 Transferències de capital altres entitats

ARTICLE 77. TRANSFERÈNCIES DE CAPITAL A EMPRESES PRIVADES

Transferències de capital que les universitats efectuen a favor d'empreses privades.

770.01 Transferències de capital a empreses privades

ARTICLE 78. TRANSFERÈNCIES DE CAPITAL A FAMÍLIES I INSTITUCIONS SENSE FINALITAT DE LUCRE

Transferències de capital que les universitats efectuen a favor de persones físiques i jurídiques sense finalitat de lucre. Entre les persones jurídiques s'inclouen fundacions privades, col·legis professionals i institucions, associacions o entitats benèfiques o esportives i qualsevol altra entitat sense afany de lucre.

Concepte 780. Transferències de capital a famílies

Recull les transferències de capital realitzades a persones físiques.

780.00 Transferències de capital de famílies i entitats sense finalitat de lucre

784.00 Beques per a programes de mobilitat de màster i doctorat

Concepte 781. Transferències de capital a entitats sense finalitat de lucre

Recull les transferències de capital realitzades a persones jurídiques sense finalitat de lucre que no s'hagin recollit en els apartats anteriors.

ARTICLE 79. TRANSFERÈNCIES DE CAPITAL A L'EXTERIOR

Lliurament de capital sense contrapartida directa a agents situats fora del territori de l'Estat espanyol, o quan s'hagi d'efectuar en divises.

Concepte 790. Transferències de capital a la Unió Europea i a l'exterior

790.00 Transferències de capital a la Unió Europea

Transferències de capital que les universitats destinen a la Unió Europea.

791.00 Transferències de capital a l'exterior

Transferències de capital que les universitats destinen a ens supranacionals i a agents exteriors situats fora del territori de l'estat espanyol que no siguin de la Unió Europea.

Concepte 799. Transferències de capital de projectes de recerca en què la UPC actua com a coordinadora

799.00 Transferències de capital de projectes de recerca de l'Estat COORDINATS per la UPC

799.01 Transferències de capital de projectes de recerca de la Generalitat COORDINATS per la UPC

799.02 Transferències de capital de projectes de recerca d'empreses privades i altres entitats COORDINATS per la UPC

799.03 Transferències de capital de projectes de recerca de la Unió Europea COORDINATS per la UPC

CAPÍTOL 9. PASSIUS FINANCERS

Amortització de deutes emesos, contrets o assumits per la Universitat i els seus organismes públics, ja siguin en euros o en divises, a curt o a llarg termini.

ARTICLE 91. AMORTITZACIÓ PRÉSTECES EN EUROS

Amortització de préstecs en euros, a curt o llarg termini, contrets o assumits per la universitat.

Concepte 910. Amortització de préstecs en euros a curt termini d'ens del sector públic

Amortització de préstecs a curt termini obtinguts del sector públic.

Concepte 911. Amortització de préstecs en euros a llarg termini d'ens del sector públic

Amortització de préstecs a llarg termini obtinguts del sector públic.

911.00 Devolucions de préstecs per als parcs tecnològics
Despeses relatives al pagament de l'anualitat corresponent dels préstecs rebuts del MINECO per al finançament dels parcs tecnològics.

Concepte 912. Amortització de préstecs en euros a curt termini d'ens de fora del sector públic

Amortització de préstecs a curt termini obtinguts de fora del sector públic.

Concepte 913. Amortització de préstecs en euros a llarg termini d'ens de fora del sector públic

913.00 Amortització de préstecs a llarg termini d'ens de fora del sector públic
Amortització de préstecs a llarg termini obtinguts de fora del sector públic.

ARTICLE 93. AMORTITZACIÓ DE PRÉSTECES EN DIVISES

Amortització de préstecs en divises.

Concepte 930. Amortització de préstecs en divises a curt termini

Concepte 931. Amortització de préstecs en divises a llarg termini

ARTICLE 94. DEVOLUCIÓ DE FIANCES I DIPÒSITS REBUTS

Devolució de fiances i dipòsits rebuts de tercers.

CRITERIS DE DISTRIBUCIÓ DE LES ASSIGNACIONS DE LES UNITATS BÀSIQUES



CRITERIS DE DISTRIBUCIÓ DE
LES ASSIGNACIONS DE LES
UNITATS BÀSIQUES



Assignació del pressupost descentralitzat de les unitats acadèmiques

Per al 2023 s'ha mantingut el mateix model de distribució, consensuat en el seu moment amb les unitats. El model està centrat en indicadors representatius de l'activitat, utilitzant els valors mitjans dels darrers cursos acadèmics o anys naturals, amb l'objectiu d'evitar les fluctuacions temporals.

Pel que fa als centres docents, el model de distribució es basa en els següents indicadors:

Nombre d'estudiants ETC	Pes específic 40%
Mobilitat estudiantat	Pes específic 17%
Titulats	Pes específic 30%
Valor net equipament	Pes específic 13%

Pel que fa als departaments, el model de distribució es basa en els següents indicadors:

Encàrrec docent:	Pes específic 42%
Punts PAR:	Pes específic 28%
Tesis llegendes:	Pes específic 15%
Valor net equipament:	Pes específic 15%

Pel que fa als instituts, el model de distribució es basa en els següents indicadors:

Punts PAR:	Pes específic 35%
Punts PATT:	Pes específic 35%
Tesis llegendes:	Pes específic 15%
Valor net equipament:	Pes específic 15%

Com a regla general, mitjançant la fixació de llindars, es garanteix que cap unitat tindrà una fluctuació respecte a l'assignació rebuda l'any passat superior o inferior al +/-10%, respectivament. Excepcionalment, aquests llindars podran ser modificats si la situació de superàvit o dèficit generat en aplicar el model no permeten la seva redistribució.

Pel que fa a les UTG, el model de distribució es basa en els següents indicadors:

Estudiants matriculats	Pes específic 50%
Punts PAR	Pes específic 30%
Personal (PDI + PAS)	Pes específic 20%

D'aquest model finalment en resulten per al 2023 les assignacions de pressupost per unitat que tot seguit es detallen:

FINANÇAMENT ESTRUCTURAL

Unitats Transversals de Gestió

Unitat	Assignació econòmica inicial
171 UTGAC	19.260,65
172 UTGAN	4.670,67
173 UTGAM	4.194,16
181 UTGBL	15.573,11
182 UTGVG	8.543,26
183 UTGAB	16.412,17
184 UTGM	6.159,76
185 UTGASC	4.428,90
188 UTGAEIB	26.540,67
189 UTGAE	5.776,79
192 UTGCT	26.353,22
193 UTGAOO	3.168,66
194 UTGCDB	25.718,76
195 UTGCNTIC	35.819,82
Total	202.620,60

Centres docents

Unitat	Assignació econòmica inicial
200 FME	55.637,29
205 ESEIAAT	267.173,48
210 ETSAB	167.356,60
230 ETSETB	148.525,02
240 ETSEIB	284.173,71
250 ETSECCPB	112.012,15
270 FIB	179.455,42
280 FNB	55.375,62
290 ETSAV	73.798,87
295 EEBE	217.554,81
300 EETAC	99.835,63
310 EPSEB	61.163,30
330 EPSEM	62.288,99
340 EPSEVG	77.858,75
370 FOOT	29.275,88
390 EEABB	43.089,79
Total	1.934.575,31

Instituts d'investigació

Unitat	Assignació econòmica inicial
420 INTEXTER	14.376,30
440 IOC	16.768,36
460 INTE	35.559,76
480 IS.UPC	19.014,66
915 IRI	12.718,48
Total	98.437,56

Departaments

Unitat	Assignació econòmica inicial
701 AC	42.094,57
702 CEM	38.445,72
707 ESAII	40.415,10
709 EE	42.256,86
710 EEL	57.638,06
712 EM	26.439,84
713 EQ	56.442,73
715 EIO	18.967,34
717 EGD	17.723,90
723 CS	34.883,00
724 MMT	14.661,65
729 MF	16.180,96
731 OO	13.430,74
732 OE	29.926,99
735 PA	25.232,71
737 RMEE	14.185,03
739 TSC	60.280,07

Unitat	Assignació econòmica inicial
740 UOT	14.832,43
742 CEN	9.001,48
744 ENTEL	20.765,91
745 EAB	20.691,63
747 ESSI	9.979,92
748 FIS	69.521,72
749 MAT	65.241,76
750 EMIT	18.629,67
751 ECA	111.911,14
752 RA	13.324,24
753 TA	33.505,38
756 THATC	12.993,22
758 EPC	17.436,00
Total	967.039,77

TOTAL	3.202.673,24
--------------	---------------------

Previsió d'ingressos específics del capítol segon descentralitzat dels centres docents



PREVISIÓ D'INGRESSOS ESPECÍFICS DEL
CAPÍTOL SEGON DESCENTRALITZAT
DELS CENTRES DOCENTS



Unitat / Aplicació Pressupostària d'Ingressos	320.01 Convenis de cooperació educativa	329.01 Cursos i serveis prestats per les unitats (NO Serveis univ.)	329.02 Altres serveis	390.30 Altres ingressos	470.01 Transferències corrents d'empreses privades, Banco Santander i càtedres	480.01 Transferències d'entitats sense finalitat de lucre	540.00 Lloguers	550.00 Concessions administratives	Total ingressos
200 FME	20.000	-	-	-	-	-	6.000	-	26.000
205 ESEIAAT	160.000	18.000	-	-	-	-	-	-	178.000
210 ETSAB	145.000	15.000	-	-	-	-	15.000	-	175.000
230 ETSETB	130.000	-	-	-	-	-	-	-	130.000
240 ETSEIB	175.000	40.000	-	1.500	15.000	5.000	10.000	20.000	266.500
250 ETSECCPB	100.000	-	-	-	-	-	-	10.000	110.000
270 FIB	160.000	-	-	-	-	-	23.000	14.000	197.000
280 FNB	4.000	-	-	-	-	-	-	-	4.000
290 ETSAV	35.000	5.000	-	-	-	-	7.500	2.500	50.000
295 EEBE	150.000	-	-	-	-	-	25.000	-	175.000
300 EETAC	25.000	-	-	-	-	-	-	-	25.000
310 EPSEB	45.000	-	-	-	-	-	-	-	45.000
330 EPSEM	42.500	-	-	500	-	-	7.000	-	50.000
340 EPSEVG	28.000	-	4.000	-	-	-	4.000	-	36.000
370 FOOT	5.000	-	-	-	-	-	5.000	-	10.000
390 EEABB	5.000	-	-	-	-	-	-	-	5.000
Total	1.229.500	78.000	4.000	2.000	15.000	5.000	102.500	46.500	1.482.500
									1.482.500

Assignació al concepte de despesa

Aplicació Pressupostària de Despeses	Capítol 2 descentralitzat (2dA1)	Total despeses
Total	1.482.500	1.482.500

Bases d'execució



BASES D'EXECUCIÓ

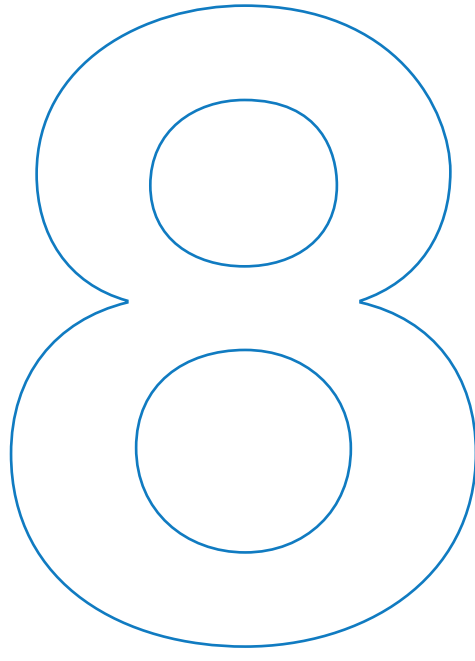

Títol I	El pressupost de la UPC
Títol II	Els crèdits i les seves modificacions
Capítol I	Els crèdits pressupostaris
Capítol II	Modificacions de crèdit
Capítol III	Els romanents
Capítol IV	Crèdits assignats a les unitats
Títol III	Normes dels procediments de gestió pressupostària de les despeses
Capítol I	Descripció general
Capítol II	Despeses de personal
Capítol III	Contractació d'obres, subministraments i serveis i gestió de serveis
Capítol IV	Despeses per a projectes d'inversió
Capítol V	Despeses pluriennals
Capítol VI	Ajuts i subvencions concedits per la UPC
Títol IV	Normes dels procediments de gestió pressupostària dels ingressos
Capítol I	Descripció general
Capítol II	Aspectes singulars
Títol V	Tancament de l'exercici
Títol VI	La gestió de tresoreria
Capítol I	Descripció i modalitats
Capítol II	Termini de pagament
Títol VII	Disposicions transitòries
Títol VIII	Disposicions finals

Títol I. El pressupost de la UPC

ARTICLE 1. DEFINICIÓ I NORMATIVA

El pressupost de la Universitat Politècnica de Catalunya constitueix l'expressió xifrada, conjunta i sistemàtica de les obligacions (despeses) que pot reconèixer la Universitat, i dels drets (ingressos) que es preveu realitzar o liquidar durant l'exercici.

La gestió del pressupost es du a terme de conformitat amb la Llei General Pressupostària, la Llei de Finances Públiques de la Generalitat de Catalunya, la Llei Orgànica d'Universitats i la Llei d'Universitats de Catalunya, els Estatuts de la Universitat Politècnica de Catalunya, les bases d'execució del pressupost, i legislació vigent.

D'acord amb el que descriuen els estatuts de la Universitat, l'autorització efectiva dels crèdits del pressupost es produeix mitjançant l'aprovació del pressupost anual per part del Consell Social, a proposta del Consell de Govern.

L'execució de les partides de despesa del pressupost del 2022 queda condicionada a la conformitat d'obtenir els ingressos pressupostats. Qualsevol modificació o incompliment a la baixa dels ingressos comportarà necessàriament una reducció de crèdits en les partides de despesa que no es considerin prioritàries, d'acord a allò que estableixin els Òrgans de Govern.

L'execució de les partides de despesa també queden condicionades a aquelles mesures específiques que pugui establir el Consell Interuniversitari de Catalunya, en quant a contenció de despesa, reducció de dèficit, d'equilibri pressupostari i de simplificació administrativa.

En el moment que s'aprovin normatives posteriors que condueixin a limitacions pressupostàries diferents a les contemplades per aquest pressupost, com pot ser la Llei de Pressupostos de la Generalitat de Catalunya o de l'Estat per a l'exercici 2022, caldrà proposar les corresponents modificacions a aprovació dels Òrgans de Govern.

Les mesures de contenció de despesa que estableix la normativa vigent i que es descriuen en aquestes bases, són aplicables a les entitats del grup que depenen de la Universitat, perquè aquesta n'ostenta el control majoritari. La Universitat ha de vetllar pel compliment d'aquestes mesures per part d'aquestes entitats.

Títol II. Els crèdits i les seves modificacions

CAPÍTOL I. ELS CRÈDITS PRESSUPOSTARIS

Article 2. Estructura

El pressupost de la UPC s'estructura, d'acord amb la normativa que li és aplicable, segons una classificació funcional, una d'econòmica i una d'orgànica. Alhora hi consta un camp informatiu corresponent a l'origen del finançament.

Classificació econòmica

Els crèdits que es consignen a l'estat d'ingressos i a l'estat de despeses es classifiquen i s'agrupen en capítols (un dígit), articles (dos dígits), conceptes i subconceptes (tres i quatre o més dígits, respectivament), d'acord amb la classificació que s'estableix en la comptabilitat pública. En concret, i pel que fa als capítols:

INGRESSOS

Capítol 3. Taxes, preus públics i altres ingressos: ingressos propis, corresponents a preus públics i tarifes per serveis acadèmics, venda de béns i prestació de serveis a tercers.

Capítol 4. Transferències corrents: transferències i subvencions corrents procedents d'administracions públiques i organitzacions públiques i privades, de suport a l'exercici de l'activitat.

Capítol 5. Ingressos patrimonials: ingressos patrimonials corresponents a l'explotació ordinària del patrimoni.

Capítol 6. Alienació d'inversions reals: venda de patrimoni propi.

Capítol 7. Transferències de capital: transferències i subvencions de capital procedents d'administracions i organitzacions públiques i privades per al finançament d'inversions.

Capítol 8. Actius financers: reintegrament de préstecs, alienació de participacions, romanent de tresoreria.

Capítol 9. Passius financers: deute interior i exterior.

DESPESES

Capítol 1. Despeses de personal: remuneracions i quotes patronals de personal.

Capítol 2. Despeses corrents de béns i serveis: necessàries per a l'exercici de les activitats que no produeixen increment de capital o del patrimoni: lloguers, conservació i reparació, material i subministraments, indemnització per raó de servei.

Capítol 3. Despeses financeres: interessos i despeses generades per l'endeutament.

Capítol 4. Transferències corrents: transferències, ajuts i subvencions corrents concedides a estudiants, entitats sense finalitats de lucre o entitats vinculades.

Capítol 5. Fons de contingència: fons de contingència d'execució pressupostària.

Capítol 6. Inversions reals: inversions reals en immobilitzat material i immaterial.

Capítol 7. Transferències de capital: transferències i subvencions de capital destinades a realitzar inversions.

Capítol 8. Actius financers: inversions en títols o productes financers.

Capítol 9. Passius financers: amortització de deute.

Les aplicacions pressupostàries es classifiquen de la següent forma:

CLASSIFICACIÓ ECONÒMICA: INGRESSOS

CLASSIFICACIÓ ECONÒMICA: DESPESES

OPERACIONS CORRENTS		OPERACIONS CORRENTS	
CAPÍTOL	DESCRIPCIÓ	CAPÍTOL	DESCRIPCIÓ
3	Taxes, preus públics i altres ingressos	1	Despeses de personal
4	Transferències corrents	2	Despeses corrents de béns i serveis
5	Ingressos patrimonials	3	Despeses financeres
		4	Transferències corrents
OPERACIONS DE CAPITAL		OPERACIONS DE CAPITAL	
CAPÍTOL	DESCRIPCIÓ	CAPÍTOL	DESCRIPCIÓ
6	Alienació d'inversions reals	6	Inversions reals
7	Transferències de capital	7	Transferències de capital
OPERACIONS FINANCERES		OPERACIONS FINANCERES	
CAPÍTOL	DESCRIPCIÓ	CAPÍTOL	DESCRIPCIÓ
8	Actius financers	8	Actius financers
9	Passius financers	9	Passius financers

Classificació orgànica

La part corresponent al capítol de despeses corrents de béns i de serveis de gestió descentralitzada es distribueix en el pressupost inicial entre les unitats acadèmiques i funcionals que componen la UPC, d'acord amb els Estatuts i posteriors modificacions que hagin aprovat els Òrgans de Govern.

Origen del finançament

EEI pressupost diferencia les partides d'ingressos i de despeses segons el finançament sigui genèric o específic. En l'execució dels ingressos i de les despeses cal informar d'aquesta característica.

Alguns ingressos també tenen la consideració d'afectats. Un ingrés afectat és un ingrés destinat a cobrir unes despeses o inversions concretes.

Únicament es pot fer un canvi de destí de l'ingrés prèvia autorització de l'òrgan o administració atorgant de l'ajut o subvenció.

Article 3. Principis generals

Principi d'estabilitat pressupostària

La Universitat ha d'elaborar, aprovar i executar el pressupost en una situació d'equilibri pressupostari, tant en conjunt com respecte dels ingressos i despeses no financers. Aquest precepte també és aplicable a les entitats del grup.

En el cas que la Universitat liquidi el seu pressupost amb un dèficit estructural, cal elaborar un pla d'estabilització pressupostària que determini les polítiques d'ingressos i despeses que s'aplicaran, amb la finalitat de corregir la situació d'incompliment d'equilibri pressupostari, en el termini que estableixi el departament competent de la Generalitat en matèria d'universitats. Aquest pla ha d'ésser aprovat pel Consell Social i s'ha de presentar al departament competent de la Generalitat en matèria d'universitats en el termini de dos mesos a comptar de l'aprovació de la liquidació de pressupost en què s'hagi produït el romanent genèric negatiu.

Principi d'imputació pressupostària

Les despeses i ingressos pressupostaris s'imputen d'acord amb la seva naturalesa econòmica i, en el cas de les despeses, també d'acord amb la seva finalitat (programa, projecte, fons).

Les obligacions pressupostàries derivades d'adquisicions de béns, obres, serveis, prestacions i altres despeses en general s'imputen al Pressupost de l'exercici en què aquestes es realitzen; els ingressos s'imputaran al Pressupost de l'exercici en què es reconeix el dret.

El pressupost de la UPC es regeix pel principi d'annualitat, per la qual cosa s'hi recullen els drets liquidats i les obligacions reconegudes que s'han produït durant l'exercici (any natural).

Principi de desafectació o globalitat dels ingressos

En general, els ingressos de la Universitat es destinen de forma global a satisfer el conjunt de les despeses, sense que existeixi relació directa entre uns i d'altres.

Tanmateix, poden existir casos en què determinades despeses es financin amb ingressos pressupostaris específics, que hi estaran afectats pel seu origen o per resolució expressa de les institucions o entitats atorgants, per exemple en el cas de subvencions. El sistema comptable haurà de reflectir aquesta circumstància i facilitar-ne el seguiment.

Principi de “no compensació” o d'Integritat de les operacions econòmiques:

Els drets liquidats (ingressos) i les obligacions reconegudes (despeses) s'apliquen al pressupost per la totalitat de l'import, i no és possible disminuir els drets que cal liquidar o que ja han estat ingressats amb l'import d'obligacions prèviament reconegudes.

A més d'aquests principis són aplicables els principis de caire econòmic-patrimonial definits al vigent Pla General de Comptabilitat Pública de la Generalitat de Catalunya.

Article 4. Dels crèdits de despesa: limitacions qualitatives i quantitatives

1. Els crèdits es destinen exclusivament a la finalitat per a la qual han estat dotats i, per tant, tenen un caire limitatiu i vinculant quant al concepte.
2. No obstant això, en els crèdits destinats a despeses de personal i a despeses corrents de béns i serveis, aquesta limitació es determina en l'àmbit de l'article. Per a despeses d'inversions la limitació es considera definida en el capítol.
3. Els crèdits per a despeses són limitatius també quantitativament. No es poden adquirir compromisos de despesa ni contreure'n obligacions per una quantia superior a l'import dels crèdits aprovats i disponibles, i són nuls de ple dret els actes i les disposicions que infringeixen aquesta norma, sense perjudici de les responsabilitats que per l'incompliment se'n puguin derivar. Pel que fa als crèdits de despeses la dotació dels quals depèn directament de l'obtenció d'uns recursos externs (subvencions específiques, etc.), l'import definitiu del crèdit està condicionat per la liquidació o obtenció de l'ingrés corresponent.
4. Els crèdits concedits només es poden modificar d'acord amb el que preveuen els articles següents d'aquestes bases d'execució, els Estatuts de la Universitat Politècnica de Catalunya i la legislació vigent.

CAPÍTOL II. MODIFICACIONS DE CRÈDIT

Article 5. Classificació, concepte i condicions

Les modificacions de crèdit de despeses es poden produir per suplementos de crèdit i crèdits extraordinaris, ampliació o generació de crèdits vinculats específicament a nous ingressos, per transferències de crèdit i per incorporacions de crèdit.

Suplements de crèdit i crèdits extraordinaris

Quan calgui fer una despesa que no es pugui ajornar a l'exercici següent i no existeixi crèdit adequat, o sigui insuficient i no ampliable el crèdit consignat al pressupost, el Consell Social, a proposta del Consell de Govern, podrà acordar la sol·licitud de concessió d'un crèdit extraordinari en el primer supòsit, o d'un suplement de crèdit en el segon.

Per formalitzar-lo cal:

1. L'especificació del finançament corresponent (ingressos extraordinaris, romanents, etc.).
2. L'acord del Consell Social, a proposta del Consell de Govern, i previ informe de la gerència, amb, autorització del rector o rectora.

Generació de crèdits de despeses específicament vinculats a ingressos

Quan el crèdit ja existeix en el pressupost, i s'obtenen ingressos finalistes més elevats que els previstos inicialment, el rector o rectora pot autoritzar l'ampliació de crèdit, d'acord a l'ingrés liquidat efectivament, a proposta de la gerència i dins del mateix exercici.

Si no existeix el crèdit inicial, la liquidació d'ingressos no previstos o superiors als que es preveuen en el pressupost inicial, produeix la generació del crèdit de despeses corresponent el rector o rectora l'ha d'autoritzar a proposta de gerència.

Quan dels crèdits de despeses inicials al pressupost condicionats a l'obtenció d'uns determinats ingressos, a la finalització de l'exercici els ingressos resulten més baixos als previstos, cal que els crèdits inicials s'ajustin obligatòriament als imports finalment obtinguts. Aquest ajust s'ha de fer en el moment que es tingui coneixement de què els crèdits no s'assoliran i, en tot cas, sempre abans de finalitzar l'exercici pressupostari.

En el cas d'ingressos obtinguts per la facturació de béns o de serveis, aquests no s'assignen definitivament al pressupost fins que no han estat efectivament cobrats.

En el cas d'ingressos obtinguts i assignats al pressupost de la unitat per la facturació de béns o de serveis dels quals existeix un índex real de morositat i, en especial, quan el dret de cobrament de la UPC ja ha prescrit, s'ha de retirar automàticament l'import del pressupost de la unitat que en va ser beneficiària.

Transferències de crèdit

Consisteixen en el trasllat de la totalitat o d'una part dels crèdits d'una aplicació pressupostària de despeses a una altra, sense alterar la quantia total del pressupost.

No es poden fer des de crèdits per a operacions financeres a la resta de crèdits, ni des de crèdits per a operacions de capital a crèdits per a operacions corrents. Aquesta limitació no afecta a transferències de crèdit entre projectes acadèmics amb finançament afectat i projectes de recerca amb finançament especial.

L'aprovació de les transferències de crèdit entre els diferents conceptes dels capítols d'operacions corrents i d'operacions de capital requereix l'acord del Consell de Govern. Quan la transferència afecta el capítol relatiu a les remuneracions del personal al servei de la Universitat, es requereix l'aprovació prèvia del Consell Social.

Per a les transferències entre conceptes d'un mateix article no és necessària l'aprovació expressa.

Quan es proposa la disminució d'un crèdit que té finançament genèric, s'ha de preveure que amb el crèdit un cop disminuït, quedi suficient consignació per atendre les despeses previstes fins al final de l'exercici.

CAPÍTOL III. MODIFICACIONS DE CRÈDIT. LES INCORPORACIONS DE ROMANENTS

Article 6. Tipus de romanents

Romanents de crèdit

Són els saldos disponibles en el moment del tancament de l'exercici, dels crèdits definitius de cada concepte pressupostari, i que no estan compromesos per al compliment d'obligacions reconegudes.

Romanent de tresoreria

És la suma dels drets pendents de cobrament (del mateix exercici i dels anteriors), més els fons líquids de tresoreria, menys els crèdits pendents de pagament (del mateix exercici i dels anteriors). Tot i la denominació de "romanent líquid de tresoreria", aquesta magnitud no significa un sobrant líquid de tresoreria. És senzillament el resultat líquid que s'obtingria si es cobressin tots els drets reconeguts (no aprovisionats) i es paguessin totes les obligacions reconegudes, tant d'operacions pressupostàries com no pressupostàries i els drets pendents que són de dubtós cobrament.

Una part del romanent de tresoreria pot estar afectada o compromesa per a unes despeses determinades. La part que no ho està constitueix un romanent genèric, que es pot utilitzar d'acord amb les restriccions normatives vigents.

Romanent afectat

Es considera despesa amb finançament afectat a tota unitat de despesa pressupostària que sigui finançada, en tot o en part, mitjançant la destinació de recursos concrets. Aquest fet comporta que, en el cas que la despesa no sigui realitzada no s'ha de percebre l'esmentat finançament, i, si aquest s'hagués percebut, hauria de ser objecte de reintegrament a l'entitat o agent que el va aportar.

El finançament d'aquest tipus de despeses es produeix, bé per la seva naturalesa o condicions específiques, o bé per la seva concreció en convenis, acords o qualsevol fórmula equivalent, entre l'entitat que percep el finançament i l'entitat o entitats que l'aporten.

Aquestes despeses presenten les singularitats següents:

- La despesa sempre té caràcter pressupostari.
- Es produeix una unitat de despesa pressupostària associada a un finançament específic.
- La unitat de despesa a la qual s'han afectat recursos, ha de ser identificable. En el cas de subvencions rebudes estaran identificades amb un codi de projecte
- Els ingressos afectats han d'aplicar-se al finançament de la despesa al qual seran destinats.
- Si la despesa no es produeix, no seran percebuts els recursos, i si els recursos s'haguessin rebut, l'entitat receptora esdevindrà obligada a la seva devolució.
- Per tal que l'entitat receptora pugui destinar o aplicar els recursos a una finalitat diferent a la inicialment prevista, es requereix, amb caràcter previ, un acord entre l'entitat receptora i l'entitat o entitats aportants.

Romanent especial

Tindran la consideració de romanent especial aquells sobrants de crèdits generats per ingressos procedents de contractes o convenis específics amb tercers per al finançament de treballs de caràcter científic, tècnic o artístic, així com per al desenvolupament d'ensenyaments d'especialització o activitats específiques de formació, d'acord amb l'establert a l'article 83 de la Llei Orgànica 6/2011, de 21 de desembre, d'Universitats.

Aquest romanent especial no té la consideració de lliure disposició per a la universitat atès que està vinculat als grups de recerca reconeguts per la universitat, i a les unitats acadèmiques a les què anaven destinats els ingressos procedents dels contractes o convenis específics.

Article 7. Incorporació a l'exercici en curs de romanents d'exercicis anteriors

Els romanents de crèdit es poden incorporar automàticament a l'exercici següent en els casos:

1. Els romanents de crèdit existents el 31 de desembre finançats a càrrec de fons afectats ingressats efectivament, i que en la data esmentada no estiguin vinculats al compliment d'obligacions ja reconegudes, es poden incorporar al pressupost de l'exercici següent per aplicar-los a les finalitats que van motivar aquests ingressos.
2. Quan corresponen a crèdits de despeses (activitats determinades, inversions o projectes) finançades amb ingressos específics i que no s'han pogut utilitzar per a la finalitat prevista durant l'exercici que ha finalitzat, per motius no econòmics.
3. Quan corresponen a crèdits de projectes ja tancats amb finançament afectat (subvencions, projectes competitius...), però que cal mantenir el projecte sense liquidar el saldo resultant, a l'espera de resultats de posteriors auditories externes.
4. Quan es tracta de crèdits provinents de romanents especials, i que al llarg de l'exercici estan destinats a despeses que es consideren necessàries per a la recerca. Si escau, la gerència elaborarà les instruccions per a la incorporació d'aquests romanents i el destí limitatiu dels fons dels mateixos.

Els romanents que s'han incorporat al pressupost poden perdre aquest caire i adquirir el de romanents genèrics en els casos següents:

1. En el cas d'existència de residus de crèdit destinats a inversions o projectes i, en general, qualsevol tipus de projecte que quedi fora del perímetre definit pels romanents especials, i no utilitzats un cop finalitzat el termini establert en la convocatòria o en l'acte de concessió del crèdit. Tanmateix, quan no hi ha cap termini màxim establert per a l'execució de la despesa, no es pot autoritzar la incorporació de romanents de crèdit que ja hagin estat incorporats el darrer exercici.
2. Quan per motius d'excepcionalitat, són necessaris per al finançament d'actuacions d'interès general de la UPC i, en especial, per al manteniment de l'equilibri pressupostari.

CAPÍTOL IV. CRÈDITS ASSIGNATS A LES UNITATS

Article 8. Concepte

Anualment una quantitat determinada del pressupost s'assigna a cada unitat funcional per atendre globalment les despeses de funcionament ordinari, **exceptuant-ne especialment les despeses de personal** i les que són pròpies del manteniment dels edificis (neteja, vigilància, conservació i manteniment, subministraments, assegurances generals, etc.).

Les persones responsables d'aquestes unitats poden efectuar lliurement la distribució interna per conceptes de l'assignació resultant. Les distribucions han de respondre a criteris d'eficiència i eficàcia.

En cap cas es poden imputar al pressupost despeses que puguin ser susceptibles de ser qualificades com a retribucions en espècie o que no estiguin directament relacionades amb l'activitat pròpia de la Universitat.

Article 9. Gestió de la despesa

Tota despesa s'ha d'imputar obligatòriament a les posicions pressupostàries definides en el sistema de gestió de suport a la gestió econòmica-financera.

Si una unitat ha de fer alguna despesa immediata i justificada que sobrepassa la disponibilitat dels recursos de funcionament que té assignats, només pot fer-la amb l'autorització expressa de la gerència, que la pot atorgar si les disponibilitats globals del pressupost ho permeten.

El Consell de Govern, a proposta de la gerència, i segons l'execució de l'estat d'ingressos o de despeses, pot acordar la retenció de saldos pressupostaris corresponents a crèdits no vinculats a ingressos afectats i, pot establir també qualsevol altra mesura que consideri adequada per complir l'objectiu d'estabilitat pressupostària.

Els imports assignats per atendre despeses de funcionament ordinari no utilitzats a finals d'any, no generen romanents que puguin incorporar-se al següent exercici.

Títol III. Normes dels procediments de gestió pressupostària de les despeses

CAPÍTOL I. DESCRIPCIÓ GENERAL

Article 10. Normes generals

Autorització de despeses i ordenació de pagaments

D'acord amb els estatuts, correspon al rector o rectora, als degans o deganes i als directors o directores de les unitats acadèmiques l'autorització de despeses i l'ordenació de pagaments, en l'àmbit de les seves competències, d'acord amb els límits que determini el Consell Social.

El rector o rectora pot delegar aquestes funcions a la gerència. Així mateix, els degans o deganes i els directors o directores de les unitats acadèmiques poden delegar aquestes funcions en altres òrgans o càrrecs de la seva unitat, amb els límits quantitius que es fixin a les resolucions de delegació de competències i signatures vigent.

El rector té delegades de forma efectiva les competències **en matèria de gestió econòmica** d'acord amb les següents Resolucions:

DELEGACIONS DE COMPETÈNCIES

Resolució número 122/2020, de 28 de gener, de delegació de competències.

[DOGC Núm. 8082 – 11.03.2020](#)

Delegacions de competències del rector en matèria de:

- Projectes o altres activitats de recerca i innovació.
- Gestió de personal docent i investigador (PDI).
- Gestió de personal d'administració i serveis (PAS).
- Contractació del sector públic, gestió econòmica,
- Gestió d'estudis de grau i màster,
- Gestió d'estudis de doctorat,
- Ajuts i beques de mobilitat internacional.
- Convenis de cooperació educativa d'estudiants d'altres universitats,
- Representació per assistir a les juntes de socis de les spin-off.
- Sol·licitud de títols de propietat industrial.
- Expedició de certificat acreditatiu de llengües i habilitats comunicatives.
- Protecció de dades de caràcter personal,
- Acords en benefici de la comunitat,
- Voluntariat i cooperació
- Sol·licitud de vols de drons

DELEGACIONS DE COMPETÈNCIES

Resolució 691/2020, de 27 d'abril, de rectificació d'errades a la Resolució 122/2020, de 28 de gener, de delegació de competències.

Correcció d'errades de la competència 2.3.5 (gestió del PDI) i la 5.15 (gestió econòmica).

[DOGC Núm. 8128 - 07.05.2020](#)

Resolució d'11 de març de 2021, de modificació de la Resolució 122/2020, de 28 de gener, de delegació de competències (038-2021-10/3).

El rector delega noves competències en les següents matèries:

- Ajuts per a projectes o altres activitats de l'àmbit de la recerca i la innovació .
- Beques i ajuts per a l'estudiantat de grau i màster.

[DOGC Núm. 8380 - 06.04.2021](#)

Resolució 38-2021-38/24, de modificació de les delegacions de competències.

Modifica les denominacions dels vicerektorats per adequar-les a les resolucions del rector del dia 7 de juny de 2021, de nomenaments de vicectors o vicerectores.

[DOGC Núm. 8443 - 25.06.2021](#)

Resolució 038-2021-414/513, de rectificació d'errada material a la Resolució 038-2021-414/53.

Les competències en matèria de gestió d'estudis de doctorat. que estaven delegades a favor del vicerector o vicerectora de Política Acadèmica, es deleguen a favor del vicerector o vicerectora de Recerca. També es modifiquen les competències 6.1.27 i 6.1.31, en matèria de gestió d'estudis de grau i màster, i la competència 8.1 en matèria de beques i ajuts de la UPC de mobilitat internacional

[DOGC Núm. 8574 - 23.12.2021](#)

Resolució 38-2022-253/5, de modificació de les delegacions de competències.

Modificació de les referències a "vicerector o vicerectora d Política Científica" a "vicerector o vicerectora de Recerca"

[DOGC Núm. 8593 - 20.01.2022](#)

De les quals es deriven per a l'efectiva gestió, les delegacions de signatura recollides en:

DELEGACIONS DE SIGNATURA

Resolució 1641/2018 de 20 de juliol de delegació de signatura dels documents per a la gestió de cobraments.

El rector delega la signatura del documents que es requereixin per a la **gestió de cobraments** de la Universitat.

Resolució 704/2020, de 28 d'abril, del gerent de delegació de signatura

El gerent delega la signatura, a favor de directors o directores d'Àrea o de titulars d'unitats administratives, d'algunes competències que li ha delegat el rector en matèria de:

- Gestió de PDI.
- Gestió de PAS,
- Contractació del sector públic,
- Gestió econòmica,
- Gestió d'estudis de grau i màster,
- Gestió d'estudis de doctorat,
- Representació per assistir a les juntes de socis de les spin-off,
- Acords en benefici de la comunitat.

Resolució 053-2021-29/6, de 7 de juny, del gerent per la qual es modifica la Resolució 704/2020, de 28 d'abril, del gerent de delegacions de signatures.	El gerent modifica algunes delegacions de signatura en matèria de gestió del PAS i del PDI.
Resolució 705/2020 del vicerector de Política Científica de delegació de signatura (Amb la modificació de denominacions del vicerectorats s'entén vicerector de Recerca).	El vicerector de Recerca delega la signatura, a favor de directors o directores d'Àrea, d'algunes competències que li ha delegat el rector en matèria de: <ul style="list-style-type: none"> • Projectes o altres activitats de recerca i innovació, • Gestió de PDI • Gestió de PAS
Resolució 706/2020, de 6 de maig, del vicerector de Política de Personal Docent i Investigador de delegacions de signatura.	El vicerector de Política de Personal Docent i Investigador delega la signatura, a favor de directors o directores d'Àrea o de titulars d'unitats administratives, d'algunes competències que li ha delegat el rector en matèria de gestió de PDIt.
Resolució 053-2021-32/8, de 9 de juny de 2021, del vicerector de Política de PDI, per la qual es modifica la Resolució 706/2020, de 6 de maig, del Vicerector de Política de PDI de delegacions de signatura.	El vicerector de Política de PDI modifica algunes delegacions de signatura en matèria de gestió del PDI.
Resolució 038-2121-43/29, de 14 de juliol, de la vicerectora de Qualitat i Política Lingüística de delegacions de signatura.	La vicerectora de Qualitat i Política Lingüística delega la signatura, a favor de la cap del Servei de Llengües i Terminologia, d'algunes competències que li ha delegat el rector en matèria d'expedició de certificats de llengües o habilitats comunicatives.

L'acte d'autorització de la despesa corresponent a despeses de personal derivades dels contractes de col·laboració per activitats de recerca i transferència de coneixement, correspon a la persona que representa a la unitat acadèmica o el grup de recerca acreditat. Cal assegurar que l'ordenació del pagament que es faci sigui subjecte a la prèvia justificació del treball realitzat, i alhora siguin despeses elegibles en els projectes en els quals es pretengui imputar la despesa.

Contractació administrativa

La UPC, per la seva condició d'universitat pública, està sotmesa a la Llei 9/2017, de 8 de novembre, de contractes del sector públic (en endavant, LCSP). En conseqüència, els contractes onerosos que subscriu la UPC estan sotmesos a la LCSP en la forma i en els termes que s'hi preveuen. S'entén que un contracte té caràcter oneros en els casos en què el contractista obtingui algun tipus de benefici econòmic, ja sigui de manera directa o indirecta.

Per tant, són nuls de ple dret els actes administratius duts a terme sense que hi hagi un crèdit pressupostari adequat i suficient autoritzat, per una persona que no en tingui la competència o que prescindi totalment i absolutament del procediment sobre contractació administrativa, per a qualsevol tipus de despesa. Això sense perjudici de les responsabilitats que se'n puguin derivar.

La Universitat té definides les corresponents directrius de gerència per a l'adequació dels processos necessaris per tal de fer compatibles les necessitats de contractar el subministrament de béns, la prestació de serveis i l'execució d'obres, tant de forma centralitzada com, quan correspongui, descentralitzada per part de les unitats, amb el compliment del marc normatiu vigent. En tot cas les unitats s'atindran en tot moment a les instruccions establertes per part de la gerència, que estaran actualitzades a les modificacions normatives i interpretacions que es produeixin de la normativa que regula la contractació administrativa.

Qualsevol contracte de la UPC, inclosos tots els contractes considerats menors, requereix de la iniciació o existència d'un expedient de contractació pel que exigeix unes actuacions per part de les unitats i serveis responsables dels contractes.

Contractes menors

D'acord amb el que està previst a l'article 118 de la LCSP, es considera contracte menor qualsevol contractació d'obres de valor estimat inferior a 40.000 € (sense IVA) i la contractació de subministraments o serveis de valor estimat inferior a 15.000 € (sense IVA).

També cal tenir en compte que d'acord amb l'article 29.8 de la LCSP, els contractes menors no poden tenir una durada superior a 1 any, ni poden ser prorrogats.

Per a l'adjudicació dels contractes menors s'ha d'iniciar de forma prèvia un expedient a través del Gestor d'Expedients de Contractació, des d'on s'elaborarà l'informe justificatiu en el qual s'ha de motivar la necessitat de la contractació i s'ha de justificar que no s'està alterant el seu objecte amb la finalitat d'evitar l'aplicació dels llindars esmentats. Amb aquest informe també s'aprovarà la despesa i s'hi farà constar: l'òrgan gestor, el número de disposició, l'aplicació pressupostària, el valor estimat del contracte, l'objecte del contracte, la justificació de la necessitat del contracte, les dades de l'adjudicatari i el motiu de la seva elecció.

No obstant, aquest informe justificatiu no serà necessari en les despeses de petita quantia que, per necessitat immediata o urgent, hagin de realitzar-se per "bestreta de caixa o equivalent" i que tinguin un import inferior a 1.500 € (sense IVA). A aquests efectes, s'entendrà per "bestreta de caixa o equivalent" aquells subministraments o serveis pagats mitjançant efectiu o targes de crèdit o de dèbit.

Pel que fa a aquells contractes relacionats amb la recerca finançada amb fons competius, segons la disposició addicional 54a de la LCSP, també tenen la consideració de contractes menors els contractes de subministrament o de serveis de valor estimat inferior o igual a 50.000 € (sense IVA) sempre que no vagin destinats a serveis generals o d'infraestructura. En aquest cas també cal tenir en compte el límit temporal d'1 any de durada establert a l'article 29.8 de la LCSP.

En qualsevol d'aquests contractes menors i per garantir els principis de publicitat i concurrència, quan l'import de la compra sigui igual o superior a 5.000 € (sense IVA) caldrà adjuntar a l'expedient 3 ofertes de proveïdors amb capacitat per a executar el contracte. De no ser possible aquest requisit, s'haurà d'incorporar al mateix informe justificatiu la motivació per la qual es declari que no s'altera el principi de lliure concurrència i/o la urgència de cobrir de forma immediata les necessitats que motiven el contracte.

Quan hi hagi previsió de contractar de forma recurrent a un mateix proveïdor per un mateix servei o subministrament i per més d'un exercici pressupostari, malgrat no es superin els límits legalment establerts pels contractes menors, caldrà iniciar un procediment de contractació ordinari diferent al de contracte menor.

No es tramitaran com a expedients de contractació menor, per considerar-les excloses de l'àmbit d'aplicació de la LCSP, les següents despeses:

- Les indemnitzacions per raó de servei (transport, allotjament, manutenció, etc).
- Les despeses que s'hagin sol·licitat directament a empreses homologades, com és el cas de les Agències de Viatges homologades a través de l'Acord Marc de Serveis de Gestió i Assistència en Viatges de la Generalitat de Catalunya al qual s'ha adherit la UPC.
- Els pagaments a persones físiques per col·laboracions puntuals i aïllades, sense continuïtat ni recurrència en la impartició de seminaris, conferències o cursos, quan aquestes persones no es dediquin empresarialment o professionalment a aquesta activitat.
- Les despeses en cafeteries i copisteries ubicades en règim de concessió en dependències de la UPC.
- La inscripció a congressos, seminaris o activitats similars.
- Quotes d'associacions o pertinença a òrgans o entitats.
- Premis i beques per convocatòries universitàries.
- Multes, sancions, taxes i tributs.
- Subministrament d'aigua corrent.
- Les adquisicions de llibres catalogats (ISBN) amb preu fix i fons bibliogràfics.
- Publicació d'articles en revistes científiques.
- Serveis financers.
- Les despeses que tinguin per objecte la creació artística, literària i espectacles.
- Encàrrecs a mitjans propis (UPCNET, FPC, etc.) relacionats amb l'Encàrrec de Gestió vigent aprovat per Òrgans de Govern de la UPC.

Respecte a la subscripció a revistes i altres publicacions, així com la contractació de l'accés a la informació continguda en bases de dades especialitzades es poden efectuar, sigui quina sigui la seva quantia sempre que no tinguin el caràcter de contractes subjectes a regulació harmonitzada (a partir de l'1 de gener de 2022 valor estimat igual o superior a 215.000 €, sense IVA), d'acord amb les normes establertes per als contractes menors.

Queden igualment exclosos de l'àmbit de la LCSP els convenis celebrats entre universitats públiques o d'altres entitats públiques o privades que tinguin la condició de poder adjudicataris.

gador que: (1) no tinguin vocació de mercat, (2) que el conveni desenvolupi una cooperació amb finalitat de garantir els serveis públics de les entitats participants i (3) que aquesta cooperació es guïi únicament per consideracions relacionades amb l'interès públic.

Els contractes menors adjudicats per la UPC hauran de ser objecte de publicació al Perfil de Contractant de la Plataforma de Serveis de contractació Pública de la Generalitat de Catalunya (PSCP) i al Registre Públic de Contractes (RPC).

Article 11. Fases de la gestió de la despesa

L'execució de les despeses contra crèdits de pressupost s'ha de dur a terme mitjançant les fases que estableix la legislació vigent: autorització, disposició, reconeixement de l'obligació i ordenació del pagament i, finalment l'execució del pagament.

La gestió de la despesa s'inicia amb la proposta i autorització d'aquesta (autorització, A) a càrrec d'un crèdit pressupostari determinat, el qual s'ha de reservar, parcialment o totalment, per a aquesta finalitat. L'acte no implica cap relació amb tercers, però inicia el procés administratiu i resta disponibilitat pressupostària.

La disposició o compromís de despesa (disposició, D) és l'acte amb el qual es concreta la realització d'obres, la prestació de serveis, subministraments i altres compres. Suposa el compromís amb un tercer per realitzar una despesa d'una quantia determinada i equival a la formalització d'una comanda.

Un cop acreditada satisfactòriament la realització de l'obra o la prestació del servei o el subministrament, se'n reflecteix la despesa com un crèdit exigible (reconeixement de l'obligació, O). Les factures, com a document per al reconeixement de l'obligació, han d'estar conformades per la persona responsable. A la vegada s'expedeix l'ordenació del pagament (ordenació del pagament, P) a favor del titular del dret. Quan es realitzi el pagament quedarà extingida l'obligació.

Amb l'objectiu de simplificar la gestió, es poden realitzar diverses fases en un mateix document. Així, es podrà agrupar l'autorització de despesa i la disposició (AD), o el reconeixement d'obligació i l'ordre de pagament (OP). En determinades circumstàncies, com per exemple despeses de quantia menor pagades per caixa i per les que obtenim per part del beneficiari una factura simplificada, i sempre que la despesa no tingui la obligació de formalitzar-se en un contracte o rebre's en format electrònic, es podran acumular totes les fases del procés de despesa en una sola (ADOP).

La normativa que fa referència a aquestes fases queda recollida a les normes de gestió econòmica de la UPC.

Factura electrònica

La Universitat, com la resta de l'administració pública està impulsant la implantació de la factura electrònica, donant resposta en quant a terminis i procediments a allò que estableix el marc normatiu vigent.

S'exigirà l'ús de la factura electrònica a totes les compres realitzades per qualsevol tipus proveïdor independentment de l'import. Si bé, en casos excepcionals de proveïdors extra-comunitaris, o comunitaris que tinguin incompatibilitats amb el sistema estatal d'emissió i tramesa de factures en format electrònic, aquestes es podran gestionar en format paper. Així mateix també s'exceptua, per ser casos puntuals, aquelles compres dutes a terme per 'bestreta de caixa'.

No resten subjectes a l'obligació d'ús del format electrònic les factures simplificades regulades a l'article 4 del Reial decret 1619/2012, de 30 de novembre, d'aprovació del Reglament, que regula les obligacions de facturació.

La introducció del procediment electrònic en la recepció i comptabilització de factures no pot anar en contra de l'objectiu principal que es persegueix amb aquest procés, i que és aconseguir una major agilitat en la tramitació i la transparència per al tercer. Per donar-ne un adequat compliment, les unitats resten obligades a comptabilitzar les factures o comprovar-ne la validesa i demanar-ne la conformitat en un termini màxim de 15 dies posteriors a la data d'entrada a la safata electrònica disposada a la UPC.

La Universitat es reserva, alhora, el dret d'exercir les accions que consideri oportunes, entre elles la de comptabilitzar les factures electròniques directament en funció del número de AD o comanda i/o el bloqueig de saldos, si la imputació de la factura pendent no es pot realitzar per manca de disponibilitat.

Article 12. Classificació i codificació de les despeses

A l'efecte del seguiment i control comptable, cada una de les despeses que s'executen es codifica d'acord amb els criteris que s'estableixen, que com a mínim són els següents:

1. Classificació econòmica, per conceptes pressupostaris, segons la naturalesa econòmica.
2. Classificació per tipologia de finançament, segons que sigui genèric o específic.
3. Codificació patrimonial, segons la naturalesa patrimonial de la despesa.
4. Codificació per centres gestors, segons la unitat a la qual s'ha assignat el pressupost.
5. Codificació per centre de cost, segons la unitat d'imputació de la despesa, ordre de cost o projecte.

CAPÍTOL II. DESPESES DE PERSONAL

Article 13. Limitacions en els conceptes retributius

Les retribucions del professorat funcionari i contractat i les del personal d'administració i serveis funcionari són les que determina amb caràcter general la legislació vigent. Les retribucions del personal en règim laboral es regeixen pels convenis col·lectius de les universitats públiques catalanes, i resten sotmeses a l'aprovació del Consell Social.

En tot cas, les limitacions en quant a despesa total en el Capítol 1 venen establertes anualment per les lleis de pressupostos de l'Estat i de la Generalitat de Catalunya.

El personal de la Universitat no pot percebre retribucions per conceptes i quanties diferents dels que estableix la normativa vigent, sense perjudici del que preveu la Llei Orgànica d'Universitats, la Llei d'Universitats de Catalunya, els Estatuts i la normativa pròpia de la Universitat sobre complements per la participació en projectes científics, tècnics o artístics.

Les limitacions sobre gratificacions per serveis extraordinaris i complements de productivitat i altres compensacions, establertes per la Generalitat de Catalunya en la Llei de pressupostos de la Generalitat, són aplicables també al personal de la Universitat.

Les limitacions en quant a reposició de personal, també venen establertes per la Generalitat de Catalunya, respectant alhora que en el cas del PDI, la reposició es faci de forma prioritària mitjançant el programa Serra Hunter.

Article 14. Plantilles de personal i oferta d'ocupació pública

El Consell Social ha d'aprovar la plantilla en què s'autoritzen totes i cadascuna de les categories de personal, i la relació de llocs de treball del personal d'administració i serveis de la Universitat, així com les seves modificacions i la despesa que comporten.

El Consell Social determina els llocs de treball als quals correspon un complement específic i l'import d'aquest complement, així com la quantia total destinada a l'assignació del complement de productivitat, d'acord amb la normativa vigent.

Qualsevol nomenament o contractació de personal s'ha de tramitar des de la gerència. Des de les unitats no es poden signar contractes o prendre compromisos amb personal, ni tan sols temporals o eventuals.

En tot cas, és aplicable a la UPC l'acord del Govern de la Generalitat de Catalunya sobre contenció de plantilles i limitacions als nomenaments i contractacions de personal temporal, en l'àmbit de l'Administració de la Generalitat de Catalunya i el seu sector públic, o el que el substitueixi.

Les ofertes d'ocupació pública s'han d'aprovar en funció de les disponibilitats pressupostàries i d'acord amb la normativa i procediments establerts.

Article 15. Dietes i desplaçaments

El personal de la Universitat té dret a percebre per raó de servei, les indemnitzacions que li corresponguin en funció de la naturalesa jurídica de la seva relació contractual segons sigui personal funcionari o laboral.

Les directrius de gerència i les normes de gestió econòmica que se'n deriven fixen el procediment per fer-ne la tramitació. En aquest sentit Acord CS/2020/02/03, de 8 de juny de 2020 del Consell Social, pel qual s'aproven les quanties de les indemnitzacions per raó de servei (dietes) del personal de la UPC, distingeix entre:

- Personal docent investigador funcionari: R.D. 462/2002, de 24 de maig, sobre indemnitzacions per raó de servei.
- Personal docent investigador laboral i Personal d'administració i serveis laboral i funcionari: Decret 138/2008, de 8 de juliol, d'indemnitzacions per raó del servei (DOGC 10 de juliol).

L'aplicació al personal laboral d'aquest segon precepte legal ve determinat pel conveni col·lectiu vigent i d'aplicació.

Les indemnitzacions per raó de servei establertes per altres administracions qui, en el marc d'un projecte o activitat subvencionat o finançat, en determinen i n'assumeixen el cost directament o a través de la UPC, tindran l'import fixat per aquesta altra administració d'acord amb els imports establerts per la normativa reguladora de la convocatòria.

També poden tenir dret a percebre indemnitzacions per raó de servei, amb la mateixa consideració que el personal de la Universitat, els professors amb nomenament d'emèrit de la UPC, els membres de tribunals de concursos de professorat, de PAS i de lectura de tesis, així com els alumnes de la UPC que realitzin desplaçaments o altres despeses indemnitzables i justificables com a activitats i/o actes de representació en nom de la Universitat d'acord amb la normativa vigent.

Article 16: Atencions protocol·làries, representatives i activitats institucionals

Son aquelles derivades directament de l'activitat institucional de la UPC, exercides pels òrgans de representació unipersonals en el marc de les funcions atribuïdes pel seu nomenament o càrrec, així com aquelles derivades del funcionament o execució de l'activitat que ha motivat la seva generació.

En tot cas, aquestes despeses, que inclouen actes acadèmics, recepcions, conferències, congressos i activitats afins, han de ser motivades, justificades i raonades segons criteris estàndards per a la racionalització i idoneïtat del seu volum i per tal d'evitar despeses per-

sonals, innecessàries, desproporcionades o poc raonables en la gestió de fons públics. Cal que les unitats impulsores segueixin paràmetres d'exigència i relació directa amb el benefici i utilitat institucional, idoneïtat, proporció i transparència.

Aquests criteris s'han d'aplicar independentment de l'origen dels ingressos: projectes de recerca, comptes de serveis, subvencions, facturacions de béns/serveis/formació, o bé del fons descentralitzats.

Correspon a gerència dictar les directrius que especifiquin les limitacions en quant a gestió, i procediment, si escau, per a la seva aprovació. En aquest sentit, és d'aplicació la Circular de gerència de maig de 2015 per a l'execució i gestió de les despeses per atencions protocol·làries.

Article 17. Despesa per a mobilitat externa i per a llicències sabàtiques del personal docent i investigador (PDI) i per a mobilitat del personal d'administració i serveis (PAS)

Característiques i utilització per a la mobilitat del PDI

El pla de mobilitat externa del personal docent i investigador pretén ser un mecanisme per incentivar i ajudar el PDI a fer estades en universitats i centres de recerca fora de Catalunya. Correspon al Consell de Govern aprovar-ne les convocatòries per concedir aquests permisos de mobilitat.

Característiques i utilització per a les llicències sabàtiques

La llicència sabàtica és un permís que la UPC atorga al PDI, a través d'una convocatòria pública, i sempre que es compleixin les condicions establertes reglamentàriament per a la realització d'estades a altres universitats o centres de recerca, per al desenvolupament de noves tècniques d'aprenentatge o per la iniciació de noves línies docents, de recerca, o altres.

La llicència sabàtica és un reconeixement de l'activitat acadèmica de qualitat i d'excel·lència del professorat.

La llicència sabàtica té una durada de sis mesos o un any i aquest període es computarà com a dedicació a temps complet a la Universitat.

El fet de gaudir d'una llicència sabàtica no implica una desvinculació laboral o administrativa de la UPC doncs durant la llicència es conserven tots els drets econòmics i administratius, excepte els corresponents a complements per càrrecs acadèmics. Correspon al Consell de Govern aprovar-ne les convocatòries per concedir aquests permisos.

Característiques i utilització per a la mobilitat del PAS

La mobilitat externa del personal d'administració i serveis pretén ser un mecanisme per incentivar el PAS a fer estades en universitats i administracions externes i ha de ser finançada íntegrament per fons externs i finalistes.

CAPÍTOL III. CONTRACTACIÓ D'OBRES, SUBMINISTRAMENTS I SERVEIS, I CONCESSIÓ DE SERVEIS

Article 18. Criteris generals

El règim de contractació de la Universitat en tot el que fa referència a obres, subministraments, serveis i concessió de serveis s'ha d'ajustar a la normativa legal aplicable i als procediments desenvolupats tenint en especial consideració la Llei 9/2017, de 8 de novembre, de contractes del sector públic.

Aquests procediments fixen els imports mínims a partir dels quals cal realitzar les diferents fases i procediments exigibles per a cada tipologia de contractació, i alhora, en les resolucions de competències i de signatures (veure article 10) es detallen els diferents càrrecs amb competència i signatura delegada en cada cas concret.

L'adjudicació de contractes que no es puguin considerar menors ha de seguir de forma ordinària un procediment obert, basat en els principis de llibertat d'accés a les licitacions, publicitat i transparència.

D'acord amb la normativa vigent de contractació, els procediments d'adjudicació de contractes que ha de seguir la UPC són els següents:

- Subministraments i serveis: per a l'adjudicació de contractes amb un valor estimat igual o superior a 15.000 s'ha de tramitar un procediment obert, amb diferències de tramitació en funció del valor estimat:
 - Per import inferior a 60.000 € es pot tramitar un procediment obert simplificat abreujat, amb publicitat en el perfil de contractant. Les prestacions no poden ser de caràcter intel·lectual (serveis d'arquitectura, enginyeria, consultoria, urbanisme, etc.).
 - Per import igual o superior a 60.000 € i inferior a 140.000 €, es pot tramitar un procediment obert simplificat, amb publicitat en el perfil de contractant.
 - Per import igual o superior a 140.000 € i inferior a 215.000 € s'ha de tramitar un procediment obert, amb publicitat en el perfil de contractant. Aquest procediment també es pot utilitzar per imports inferiors en cas que no es consideri adient la tramitació del procediment obert simplificat o abreujat.

- A partir de 215.000 € s'ha de tramitar un procediment obert sotmès a regulació harmonitzada, amb la publicació al Diari Oficial de la Unió Europea i en el perfil de contractant.
- Obres: per a l'adjudicació de contractes amb un valor estimat igual o superior a 40.000 € s'ha de tramitar un procediment obert, amb diferències de tramitació en funció del valor estimat:
 - Per import inferior a 80.000 €, es pot tramitar un procediment obert simplificat abreujat, amb publicitat en el perfil de contractant.
 - Per import igual o superior a 80.000 € i inferior a 2.000.000 €, es pot tramitar un procediment obert simplificat, amb publicitat en el perfil de contractant.
 - Per import igual o superior a 2.000.000 € i inferior a 5.382.000 € s'ha de tramitar un procediment obert, amb publicitat en el perfil de contractant. Aquest procediment també es pot utilitzar per imports inferiors en cas que no es consideri adient la tramitació del procediment obert simplificat o abreujat.
 - A partir de 5.382.000 € s'ha de tramitar un procediment obert sotmès a regulació harmonitzada, amb la publicació al Diari Oficial de la Unió Europea i en el perfil de contractant.
- De forma excepcional, els supòsits d'aplicació del procediment negociat sense publicitat seran els establerts en l'article 168 de la Llei 9/2017.

Article 19. Compra de béns i serveis d'ús general homologats

Correspon al Servei de Contractació Administrativa i Compres, amb el suport quan procedeixi d'altres unitats com el Servei de Control de Gestió, establir negociacions, homologacions, acords i acords marc amb proveïdors de béns i serveis d'ús general com material d'oficina, consumibles d'informàtica, material de laboratori, paper, viatges i altres d'utilització majoritària que puguin ser objecte d'homologació mitjançant procediment de contractació pública, i impulsar l'adhesió i participació en altres acords de compra comuna amb consorcis universitaris o la pròpia Generalitat de Catalunya.

Els continguts d'aquests acords seran vinculants per a totes les unitats, les quals hauran d'adreçar, pel procediment que s'estableixi, les comandes d'aquests productes únicament als proveïdors homologats.

Es faculta a la gerència per fer el seguiment i establir les accions correctores que es derivin, incloent penalitzacions o reduccions del pressupost si escau, per l'incompliment de la normativa, sens perjudici de les responsabilitats que se'n puguin derivar.

CAPÍTOL IV. DESPESES PER A PROJECTES D'INVERSIÓ

Article 20. Criteri general

No es poden comprometre despeses a càrrec dels crèdits destinats a inversions o a la realització de programes o projectes que tenen un finançament específic, fins que no es confirmen amb la resolució corresponent els recursos realment disponibles.

Si per als recursos obtinguts se n'ha d'aprovar una distribució interna, no es poden utilitzar fins que aquesta distribució no és aprovada per l'òrgan competent i s'ha comunicat a les persones o unitats a les quals està directament assignada la responsabilitat de la inversió o el projecte.

La dotació pressupostària està fixada per a la finalitat perseguida i si hi ha baixes respecte de la licitació, aquestes han de quedar disponibles per a les actuacions que determini l'òrgan competent.

Article 21. Inversions en obres

Per dur a terme alguna actuació no prevista, de forma prèvia a l'autorització de la despesa, s'ha d'introduir el concepte en la programació amb el finançament corresponent, ja sigui afectant nous recursos per a aquesta finalitat, o substituint alguna inversió programada de la qual es pugui prescindir o que es pugui endarrerir.

Per mantenir l'homogeneïtat necessària en la conservació estructural, arquitectònica i funcional del patrimoni immobiliari de la Universitat, qualsevol acció que es proposi realitzar que suposi alguna modificació de l'estructura o de la distribució interna o de les instal·lacions dels edificis o del seu entorn ha de ser comunicada al Servei d'Infraestructures, si procedeix informada pel Servei de Prevenció de Riscos Laborals, i en tot cas validada per la gerència.

CAPÍTOL V. DESPESES PLURIENNALS

Article 22. Concepte

Es poden adquirir compromisos de despeses que s'hagin d'estendre a exercicis posteriors a l'exercici en el qual s'autoritzen, sempre que l'execució s'iniciï en el mateix exercici. Aquestes despeses, anomenades despeses pluriennals, han d'aprovar-se de forma expressa pel Consell Social a proposta del Consell de Govern.

Es considerarà operació pluriennal aquella que té una durada superior a 12 mesos. No estan incloses les despeses de remuneracions de personal ni beques. No s'entén com a despesa pluriennal la tramitació avançada de compromisos de despeses per a un exercici posterior. Els compromisos que afectin a més d'un exercici (independentment de la seva durada) sempre s'han de registrar comptablement amb un document pressupostari que reflecteixi l'import compromès a cada exercici.

Quan les despeses pluriennals no superin en el seu import total la quantitat de 200.000€ (dos-cents mil euros), la competència per aprovar la programació i la despesa restarà delegada en favor del gerent, en els termes que preveu l'article 9 de la Llei 40/2015, d'1 d'octubre, de Règim Jurídic del Sector Públic.

El gerent informarà als òrgans de govern un cop l'any i coincidint amb el final de l'exercici, de les despeses pluriennals que hagi aprovat.

Tots els compromisos de despeses amb càrrec a pressupostos futurs resten condicionats a les disponibilitats pressupostàries dels exercicis afectats.

Article 23. Requisites

1. En fer l'aprovació, s'ha d'especificar l'import de cada anualitat, així com el nombre d'anualitats, que no pot ser superior a quatre, llevat dels arrendaments d'immobles i les càrregues derivades de l'endeutament.
2. Per a les despeses de projectes o programes de recerca que disposen d'un finançament específic establert per l'entitat que el concedeix en diverses anualitats, l'execució de la despesa s'ha de correspondre a les previsions plurianuals acceptades amb les bases reguladores de l'ajut atorgat mitjançant resolució de l'òrgan concedent.

CAPÍTOL VI. COMPROMISOS AMB CONSIGNACIÓ DE PRESSUPOST

Article 24. Compromisos i acords a càrrec del pressupost

En l'aprovació de qualsevol acord per part dels òrgans de govern de la universitat i les seves comissions, quan impliquin l'assumpció d'una obligació a càrrec del pressupost de la universitat, serà imprescindible recollir l'autorització de la despesa (fase A, art. 11) degudament comptabilitzada.

Aquest requisit serà especialment necessari per a qualsevol acord d'adhesió a entitats externes, en el pagament de quotes o altres tipus d'aportacions.

Quan els acords impliquin compromisos a càrrec de pressupostos d'exercicis futurs serà d'aplicació el Capítol V d'aquestes bases.

Article 25. Ajuts i subvencions concedits per la Universitat

Concepte

Són aportacions fetes per la UPC que afecten a una unitat, un beneficiari determinat o un col·lectiu general de beneficiaris potencials.

Criteris generals

1. Quan aquestes aportacions es destinen a un col·lectiu general, la concessió d'ajuts i subvencions s'ha de fer d'acord amb els criteris de publicitat, concurrència i objectivitat. Si els beneficiaris potencials són membres de la comunitat universitària de la UPC, la publicitat de la convocatòria pot quedar limitada al seu àmbit.
2. Cal fixar el termini temporal per a la utilització de l'ajut o subvenció, més enllà del qual no es poden comprometre despeses amb càrrec a l'ajut o subvenció ni reservar-ne el saldo no utilitzat, si no és amb l'autorització expressa de la gerència en cada cas. Quan l'ajut vagi a càrrec de pressupost genèric (no afectat), el termini no podrà anar més enllà del 31 de desembre de l'any en curs.
3. Si els beneficiaris no compleixen o justifiquen l'ajut o subvenció en els termes de la concessió, s'ha de procedir a la seva revocació i a la recuperació dels imports distribuïts.
4. Per poder aprovar la realització de la convocatòria cal haver comptabilitzat el document de compromís de pressupost (fase d'Autorització). Aquest tràmit també serà necessari quan es tracti de convocatòries internes de la universitat en què es distribueixi pressupost entre les unitats per a la gestió descentralitzada de les despeses.

Títol IV. Normes dels procediments de gestió pressupostària dels ingressos

CAPÍTOL I. DESCRIPCIÓ GENERAL

Article 26. Fases de gestió dels ingressos

Les fases de gestió dels ingressos són les actualment vigents per a tot l'àmbit de gestió de l'administració pública:

- Previst (P): Previsió certa d'un ingrés acreditat davant un tercer.
- Liquidat (L): Reconeixement del dret de cobrament de l'ingrés.
- Recaptat (R): Cobrament efectiu.

Article 27. Normes generals

Els responsables de les activitats que comporten l'obtenció dels ingressos consignats en el pressupost inicial n'han de fer el seguiment, i posar en coneixement de la gerència les possibles desviacions que se'n puguin preveure.

No es poden concedir exempcions, condonacions, rebaixes, descomptes ni moratòries en el pagament de taxes, preus públics i tarifes previstes, llevat dels que estan establerts per llei o per acord del Consell Social.

Article 28. Tipus d'ingressos i característiques

Ingressos procedents de les taxes i preus públics

Són els que deriven de l'aplicació del decret de preus públics per als estudis homologats que s'imparteixen a la UPC. Corresponen a obligacions personals, que en cap cas poden pagar-se en nom d'un tercer a càrrec d'una partida del pressupost de la UPC.

Ingressos per inscripció per a estudis propis de la UPC

Són els que estableix el Consell Social per als estudis que condueixen a l'obtenció d'un títol propi de la Universitat i també per als cursos de postgrau i especials. Estan parcialment afectats al finançament de les despeses derivades de l'organització i el desenvolupament dels estudis que els han generat.

Ingressos per la prestació de serveis universitaris no acadèmics

Corresponen a ingressos per l'aplicació de tarifes i preus per la prestació de serveis universitaris no acadèmics. L'establiment de les tarifes i preus és competència del Consell Social i tenen la mateixa vigència que el pressupost.

Ingressos procedents de la Generalitat de Catalunya

Corresponen a les transferències corrents per a despeses ordinàries o extraordinàries, previstes amb la Generalitat d'acord amb el model de finançament de les universitats públiques i, també de l'acompliment dels objectius que tenen un finançament condicionat. Són ingressos que la Universitat destina a cobrir despeses que no tenen finançament específic.

Ingressos financers

Corresponen als interessos que s'obtenen dels fons en comptes corrents disponibles tant per part de la tresoreria general de la UPC com les unitats o els serveis. S'ingressen en la tresoreria general de la UPC i es destinen al pressupost de manera genèrica.

Ingressos per la cessió temporal d'ús d'espais

Són ingressos per la cessió de l'ús temporal d'espais, per destinar-los a activitats, serveis d'entitats, empreses o associacions externes que tenen una finalitat afí i compatible amb la de la Universitat.

L'autorització és competència del rector o rectora o la persona que en tingui delegada la competència, a petició del director o directora o el cap de la unitat, i ha de quedar formalitzada en un Resolució d'ocupació d'us, en el qual se n'ha d'establir la finalitat, el termini i les condicions econòmiques que hagi aprovat el Consell Social.

La cessió temporal d'ús d'espais ve regulada per la normativa de patrimoni de la Universitat, o normativa aprovada per òrgans de govern que la substitueixi o complementi.

Ingressos per serveis prestats per les unitats

Els ingressos obtinguts per la prestació de serveis ordinaris des d'una unitat poden revertir en benefici de la unitat que els ha prestat i incrementar-ne l'assignació establerta al capítol segon.

Les assignacions pressupostàries corresponents es realitzen directament sobre la base del cobrament. El procediment per formalitzar-los es determina en les normes de gestió econòmica de la UPC. La retenció corresponent per cobrir les despeses indirectes l'aprova el Consell Social en el pressupost, en concret en l'apartat de tarifes i preus.

Ingressos genèrics

Són els destinats al finançament de les despeses ordinàries de la UPC.

Ingressos finalistes o de caràcter específic

Són els que financen un concepte de despeses de manera directa o específica, que afecten projectes i altres activitats de recerca o relacionades amb la docència. No es poden ordenar pagaments contra aquests ingressos fins que no s'hagi produït efectivament l'ingrés a la tresoreria.

Excepcionalment, si així ho autoritza la gerència, en els casos de despeses finançades per altres administracions o entitats públiques, i sempre que s'acrediti documentalment el compromís de finançament de l'Administració o l'entitat que hagi d'aportar els fons, es poden ordenar pagaments sense que s'hagi produït efectivament l'ingrés:

- si corresponen a programes pels quals es rep finançament, per mitjà d'un reemborsament, amb la justificació de despeses efectivament produïda.
- altres supòsits degudament justificats, en els que es faci evident la pèrdua d'oportunitat per no fer la despesa en el termini previst.

Ingressos afectats

Alguns ingressos tenen la consideració d'afectats. Un ingrés afectat és un ingrés amb la característica d'específic, destinat a cobrir unes despeses o inversions concretes, d'acord a la resolució de l'òrgan concedent dels fons. Únicament es pot fer un canvi de destí del fons prèvia autorització de l'òrgan o administració concedent de l'ajut o subvenció. En cas contrari correspon el retorn del fons o subvenció. Aquests ingressos han d'identificar-se amb el corresponent codi de projecte.

Altres ajuts o subvencions específics concedits a les unitats

Són subvencions o ajuts concedits per entitats o particulars, amb una finalitat concreta. S'apliquen a la finalitat establerta en les condicions fixades en la concessió.

Endeutament

Qualsevol operació d'endeutament s'ha de sotmetre a l'aprovació del Consell Social i ha de tenir l'autorització, de forma prèvia a la seva materialització, per part de la Generalitat de Catalunya.

Avals

La Universitat pot utilitzar en circumstàncies especials i d'interès general que així ho requereixin el recurs de l'aval. Per a fer-ho cal que ho autoritzi Consell Social i ha de tenir l'auto-

rització, de forma prèvia a la seva materialització, per part de la Generalitat de Catalunya. S'exceptuaran d'aquest requeriment els avals que es requereixin dipositar com a garantia temporal en la participació en licitacions d'altres administracions públiques, i sempre que tinguin un import inferior a 50.000€.

CAPÍTOL II. ASPECTES SINGULARS

Article 29. Ingressos de projectes, activitats de recerca, transferència de coneixement i assistència tècnica prestats a tercers

1. Els ingressos que s'obtenen com a contraprestació per activitats acadèmiques, i en especial de recerca i transferència de coneixement, queden afectats directament a les unitats en les quals s'han generat. Aquest ingressos estan gravats amb una quota de participació en despeses generals i indirectes que estableix el Consell Social, que es concreta en l'apartat de tarifes i preus del pressupost. Aquesta quota reté o bloqueja un percentatge dels ingressos rebuts en el moment en què es reconeix el dret.
2. El Servei de Suport a la Recerca i la Innovació, conjuntament amb el Servei de Gestió Econòmica de la Recerca i la Innovació i les Unitats transversals de Gestió (UTG), cadascuna en els seus respectius àmbits d'activitat, gestionen en col·laboració amb les unitats, els projectes, els ingressos i les despeses, així com els recursos destinats a programes i altres accions relacionades amb la recerca i la transferència de coneixement que són encomanats pels òrgans de govern.
3. Atenent a la documentació de resolució positiva de l'organisme o institució atorgant de l'ajut o subvenció, els serveis referenciats han d'habilitar la disponibilitat dels crèdits necessaris per a iniciar el projecte. No es pot habilitar disponibilitat crèdit fins que no s'hagi confirmat el seu cobrament. En casos excepcionals, i en especial quan la no disponibilitat de crèdit vagi en detriment de l'execució en temps i forma del projecte degut a que es requereixi justificació de despeses efectivament produïda, el gerent, a petició expressa de l'investigador o del grup de recerca, podrà autoritzar-ne la disponibilitat sempre que existeixi un acord de concessió individualitzat a favor de la UPC per part de l'entitat atorgant i la universitat compleixi les condicions necessàries per poder dur a terme l'activitat subvencionada.
4. S'assignarà per a cada projecte o activitat una codificació diferenciada.
5. Les despeses i els pagaments es gestionen seguint les normes i procediments previstos en aquestes bases, així com d'acord a les directrius de gerència i procediments que estiguin establerts per part dels serveis responsables.
6. Els actius adquirits per mitjà d'aquests recursos s'incorporen al patrimoni de la Universitat i queden adscrits a la unitat que els ha generat.

7. Els romanents de projectes finalitzats només es poden aplicar a les finalitats concretes establertes en el projecte, i sempre d'acord amb el marc normatiu vigent. En tot cas, caldrà demanar autorització expressa de gerència, o a la persona a qui aquesta delegui, quan aquests fons es vulguin destinar a altres activitats que no siguin pròpiament de recerca o transferència de coneixement, i no tinguin relació directa amb un conveni de col·laboració vigent.
8. Correspon al Servei de Suport a la Recerca i la Innovació, conjuntament amb el Servei de Gestió Econòmica de la Recerca i la Innovació i a les Unitats Transversals de Gestió (cada una d'aquestes unitats en els seus respectius àmbits d'activitat), vetllar pel tancament administratiu dels projectes, un cop aquests han finalitzat, compensant el saldo resultant amb el conjunt de liquiditat de la resta de projectes de l'investigador o del grup de recerca al qual pertany.
9. Els romanents especials generats per convenis, serveis, cursos, congressos i donacions es podran destinar a altres activitats de recerca que es considerin necessaris per mantenir i potenciar l'activitat de recerca del grup o de la unitat.
10. No es poden imputar despeses a projectes finalitzats, a excepció de les que es considerin necessàries per al tancament administratiu del projecte.
11. No es permet fer apunts comptables de trasllats de recursos que suposin un increment de la disponibilitat dels projectes de recerca o transferència en detriment d'altres partides de la UPC. Només en els casos de correcció d'errors d'imputació i de cofinançament o repercussió de despesa per la utilització compartida d'un bé o servei adquirit, serà possible registrar trasllats en aquest sentit. En tot cas, caldrà adjuntar-hi la documentació explicativa del motiu de l'operació.

Article 30. Pagaments per devolució de subvencions

Els reintegraments de subvencions, provocats per la no execució completa d'un projecte subvencionat o per renúncia o per manca d'acceptació de la despesa justificada per part de l'organisme atorgant, s'hauran de realitzar sempre d'acord amb el que estableixi la convocatòria. El procediment habitual serà ordenar el reintegrament juntament amb el lliurament de la justificació corresponent.

El pagament de l'import a reintegrar i els seus corresponents interessos de demora aniran a càrrec del projecte de recerca o del centre gestor beneficiari i, per tant, disminuiran la seva capacitat de despesa. En el cas de què no existís prou disponibilitat o pressupost, disminuirà la capacitat de despesa dels grups de disponibilitat i/o el centres gestors del professor beneficiari i/o de la seva unitat acadèmica. Aquest criteri serà aplicable en tots els casos, llevat que el fet que hagi originat la devolució d'importos de subvencions de projectes o ajuts sigui atribuïble a l'administració de la Universitat. En aquests casos, es requerirà per escrit la justificació a les unitats afectades, i gerència, un cop analitzades les justificacions, acabarà decidint la imputació final dels imports a retornar.

Article 31. Ingressos per congressos i cursos de curta durada organitzats per la UPC

La gestió d'aquesta tipologia d'ingressos es farà d'acord als procediments de gestió establerts per part del Servei de Gestió Econòmica de la Recerca. Per a fer-ho en tot cas es tindran en compte les següents consideracions:

- Cal obrir un codi de projecte específic si així es requereix pel nombre d'inscrits previst, i un compte corrent a nom de la UPC o s'ingressaran les inscripcions, si escau.
- S'emetraran factures corresponents per a cada un dels assistents.
- Cal imputar totes les despeses de la mateixa activitat en el mateix codi, per tal de tenir la traçabilitat de les despeses incorregudes.
- Com a molt tard 1 mes posterior a la finalització de l'acte, el professor o unitat responsable haurà de realitzar la liquidació d'ingressos i despeses. El saldo resultant, un cop deduït l'overhead, caldrà traspasar-lo a un projecte de grup de la unitat.

En el cas que el professor, el grup o la unitat responsable opti per l'externalització de la gestió amb una entitat/empresa especialitzada en organitzar aquesta tipologia d'activitats, caldrà formalitzar el corresponent contracte d'acord amb el que estableix la Llei 9/2017 de 8 de novembre de Contractes del Sector Públic. L'import resultant del congrés a percebre per la UPC resta subjecte a l'aplicació del percentatge de costos indirectes aplicable a aquesta tipologia d'activitats.

Article 32. Ingressos per operacions de micromecenatge

Les actuacions de micromecenatge que es vulguin iniciar per al finançament d'alguna activitat relacionada amb la Universitat han de ser autoritzades per gerència. En la sol·licitud a presentar cal adjuntar un informe que descriu l'actuació, i que haurà de contenir entre d'altres:

- Objectiu de l'activitat i termini màxim per executar-la.
- Estimació d'ingressos i despeses que es preveuen.
- Mesures de previstes en el cas que no es pugui iniciar l'activitat per recaptació insuficient o altres motius entre les que es contempli, si escau, la devolució de les quantitats rebudes, compromís d'assumpció de les despeses incorregudes.

Article 33. Participació en societats o entitats

La participació de la Universitat en societats, entitats o organitzacions de caràcter civil o mercantil amb finalitat de lucre o sense, que suposi per a la UPC obligacions o drets de caràcter econòmic, patrimonial o altres compromisos, ha de ser autoritzada pel Consell Social a proposta del Consell de Govern.

En el cas concret de participació en empreses de base tecnològica, regulades per la Disposició Addicional 24 de la LOU, seran autoritzades per Consell de Govern previ informe favorable de Consell Social.

Article 34. Tractament de la morositat en la recaptació d'ingressos

Les Unitats Transversals de Gestió (UTG's) són les unitats de referència que han de vetllar en primera instància perquè es garanteixi el cobrament dels serveis prestats, i alhora evitar que succeeixin situacions de risc per la manca de documentació o informació que impedeixi acreditar els deutes en processos de reclamació extra-judicials (mediació, etc.) o judicials.

D'altra banda, els serveis que donen suport transversal a tota la Universitat en activitats especialitzades: Servei de Gestió Acadèmica (convenis cooperació educativa), Servei de Gestió Econòmica de la Recerca, Servei d'Economia i Serveis Jurídics, són les unitats que han de vetllar perquè els processos de reclamació segueixin uns criteris homogenis entre les unitats, i alhora aquestes disposin en tot moment de la informació necessària i actualitzada sobre els deutes pendents i els estats de reclamació d'aquests.

La gerència de la Universitat, ha elaborat les corresponents directrius per tal de definir les funcions de cada una de les unitats en el procés de reclamació en tres nivells:

- (i) Accions preventives: adreçades a evitar que es generin situacions de morositat. Aquestes accions inclouen diferents actuacions a dur a terme des del moment de l'oferta i contractació de la prestació fins al cobrament de la factura.
- (ii) Reclamació de deutes existents: Encaminades a disminuir el deute mitjançant la reclamació activa del seu pagament, a través d'actuacions dutes a terme tan pels serveis propis de la Universitat com per part de serveis externs especialitzats atenent a criteris de proporcionalitat i de defensa d'interessos de la UPC.
- (iii) Actuacions derivades: actuacions addicionals que podran implementar-se en casos concrets de morositat. Aquestes podran ser actuacions extrajudicials i, si s'escau, judicials que siguin adequades i necessàries en cada cas.

Correspon a la gerència la competència de determinar el traspàs a pèrdues d'un deute de dubtós cobrament contret amb la Universitat, ja sigui per prescripció del deute o per demostrar-se incobrable. Per al traspàs del deute de dubtós cobrament a pèrdua definitiva caldrà un informe per part de la unitat funcional, fent especial esment de les actuacions realitzades per al cobrament, i justificant la situació que fa entreveure la impossibilitat de cobrament pel deutor. L'informe un cop avaluat haurà de ser ratificat per gerència.

També correspon a la gerència la potestat per poder acordar un aplaçament de deute vigent el qual requerirà la formalització del corresponent aval o garantia.

En cas que les factures haguessin donat lloc a ingressos específics vinculats a serveis de recerca, transferència, activitats acadèmiques, i per tant, haguessin generat disponibilitat a projectes i/o pressupost, la cancel·lació dels drets reconeguts per ser incobrables, produirà automàticament la baixa de la disponibilitat al pressupost corresponent.

Títol V. Tancament de l'exercici

Article 35. Tancament de l'exercici

S'han d'imputar a l'exercici econòmic tots els ingressos que han estat liquidats o que hi corresponen i totes les obligacions que s'acrediten com a concretes en el mateix període. Per assegurar aquest principi, la gerència establirà abans del 15 de novembre de l'any en curs les normes de gestió, les dates límit d'expedició, presentació i tramitació dels diferents documents comptables, tenint també en especial cura el marc de justificació dels projectes de recerca.

Títol VI. La gestió financera

CAPÍTOL I. DESCRIPCIÓ I MODALITATS

Article 36. Tresoreria

La tresoreria de la Universitat la constitueixen el conjunt de recursos financers, ja siguin diners, valors o crèdits, tant per operacions pressupostàries com extrapressupostàries.

La tresoreria té caràcter universal, es a dir, el recursos que es generen es destinen a les necessitats globals de la Universitat.

La gerència és qui té la competència per actuar en l'àmbit de la tresoreria, podent delegar en altres càrrecs actuacions concretes que estimi oportunes.

Els comptes de la Universitat oberts en les entitats financeres hauran de tenir caràcter mancomunat.

Depenent de l'activitat que es desenvolupa, els comptes oberts en entitats financeres poden ser:

1. Comptes operatius, en els que es centralitzen les operacions de cobrament i pagament.
2. Comptes de recaptació, essent la funció principal la de recaptació d'una determinada tipologia d'ingressos (matrícula, taxes, convenis de cooperació educativa...).
3. Comptes de crèdit, on s'articulen les pòlisses de crèdit a curt termini.
4. Comptes d'habilitació de les unitats, per a liquidació de despeses de gestió descentralitzada.

Article 37. Comptes operatius

Són els comptes on es desenvolupa l'activitat de la tresoreria, tant de cobraments de subvencions, ajuts i altres, com de pagaments que es realitzen centralitzadament des del Servei d'Economia, essent la transferència bancària la modalitat de pagament preferent.

Els drets de cobrament es liquiden majoritàriament en aquests comptes.

Article 38. Comptes de recaptació

Els comptes de recaptació es destinen al cobrament dels drets de matrícula, de taxes i altres ingressos derivats d'activitats desenvolupades per la Universitat. Els saldos d'aquests comptes es transfereixen als comptes operatius o als comptes de crèdit, segons la necessitat de cada moment.

Els comptes destinats a la recaptació d'inscripcions a cursos, congressos, conferències o activitats similars hauran de ser cancel·lats com a màxim al cap de sis mesos de la finalització de l'activitat que hagués justificat la seva apertura, no podent quedar cap ingrés sense registrar a 31 de desembre.

Els responsables d'aquests comptes tenen l'obligació de presentar al Servei d'Economia per al seu control la conciliació bancària a 31 de desembre de cada any, quedant a disposició dels auditors i d'altres òrgans de control.

Article 39. Comptes de crèdit

La contractació d'aquests tipus de comptes requereix l'aprovació del Consell Social i del Govern de la Generalitat, establint el límit que es pot contractar amb les entitats financeres.

Correspon a la gerència de la Universitat proposar les operacions de crèdit que es consideri necessari formalitzar per atendre les obligacions que contrau la universitat, d'acord al marc normatiu vigent, així com amb les entitats que cal formalitzar-les, responnent a criteris d'oportunitat econòmica.

Article 40. Comptes d'habilitació de les unitats

Són els comptes que es posen a disposició de les unitats acadèmiques, unitats tècniques de gestió o serveis i es gestionen de manera descentralitzada.

La funció d'aquests comptes és liquidar despeses que per raons d'eficiència en la gestió no s'haurien de derivar a la gestió de pagaments centralitzats. Els responsables de les uni-

tats poden estimar oportú compatibilitzar aquests comptes amb la disposició d'una caixa d'efectiu per a petits pagaments que es dota i reposa des dels comptes d'habilitació.

Els responsables d'aquests comptes tenen l'obligació de presentar al Servei d'Economia per al seu control, la conciliació bancària a 31 de desembre de cada any, quedant la informació a disposició dels auditors i altres òrgans de control.

El gerent podrà autoritzar, de forma excepcional i per períodes de temps limitats, comptes d'habilitació vinculats a centres específics de recerca o instal·lacions de recerca singulars, quan el volum de despeses així ho justifiqui. En aquests casos, i de forma prèvia a l'apertura del compte, serà necessari identificar les persones de suport encarregades de la justificació periòdica de les despeses i de la conciliació bancària del compte. En funció del volum de necessitats de pagaments que s'han de realitzar s'estableix el fons de maniobra que es transfereix des de comptes de gestió centralitzada així com les successives reposicions d'aquest fons. Per a la justificació dels fons, periòdicament i com a mínim un cop al mes, s'han de presentar els corresponents documents de fase d'execució de la despesa descrits en l'Art. 11 (ADOP) acompanyats de factures, tiquets o documents anàlegs acreditatius de la despesa realitzada. Per a fer-ho s'han de recolzar amb el suport tècnic de les unitats que tinguin la gestió descentralitzada. Aquesta justificació és la que possibilita de forma immediata i a posteriori la reposició dels fons utilitzats.

Els responsables d'aquests comptes tenen l'obligació de presentar al Servei de Gestió Econòmica de la Recerca per al seu control, la conciliació bancària a 31 de desembre de cada any, quedant la informació a disposició dels auditors i altres òrgans de control.

Els autoritzats en aquests comptes es determinen per mitjà d'una resolució de signatures que publica la Universitat.

Article 41. Targetes de dèbit com a mitjà de pagament

Targetes vinculades a les unitats acadèmiques i als serveis

La Gerència pot autoritzar, prèvia justificació de la necessitat, la disposició de targetes de dèbit o prepagament determinant-ne el límit de crèdit assignat.

En el cas d'unitats acadèmiques es podrà dotar d'una targeta de dèbit o prepagament a nom del director acadèmic de la unitat. Aquestes targetes es doten de fons i es reposen de manera centralitzada des del Servei d'Economia.

De forma excepcional, i si el volum de necessitats de pagaments així ho justifica, es podrà dotar al responsable de gestió de la unitat, o servei, d'una targeta de prepagament. En aquest cas es doten des del compte d'habilitació, fent necessari fer les recàrregues en el moment previ als pagaments. A final de l'exercici la targeta no haurà de tenir saldo positiu.

Targetes vinculades a activitats de recerca

El Servei de Gestió Econòmica de la Recerca és el servei encarregat de la gestió operativa de lliurament i control de les targetes assignades al personal investigador de la Universitat. Aquestes targetes seran sempre en la modalitat de dèbit o prepagament.

L'assignació de targeta de dèbit o prepagament s'efectua a sol·licitud expressa del PDI, i el seu atorgament s'efectua tenint en compte una anàlisi financera dels projectes de recerca vius, dels quals és investigador principal, les necessitats de pagaments immediats de petit import de les despeses vinculades als projectes, i d'acord amb els criteris fixats per la gerència.

Els criteris que determinen l'atorgament d'aquestes targetes es revisen cada any, a instàncies de la gerència, per part del Servei de Gestió Econòmica de la Recerca, per tal de proposar els canvis que s'estimin oportuns.

Cada investigador només pot tenir assignada com a màxim una targeta de prepagament. Mitjançant la signatura d'un protocol adquireix les obligacions que se'n deriven i el compliment de la normativa específica de forma inexcusable. A la vegada la targeta té per defecte un import màxim de dèbit. Totes les despeses que pagui la targeta han de quedar comptabilitzades al grup de disponibilitat al qual està vinculada.

No es permet la retirada d'efectiu del compte mitjançant la targeta de prepagament o cap altre modalitat de pagament.

Semestralment el Servei d'Economia informarà a la gerència de les targetes actives i, de forma resumida, dels principals moviments i incidències a destacar al llarg del període d'anàlisi.

El Servei d'Economia és el servei encarregat d'establir el protocol i les responsabilitats de cada unitat i professor o investigador, per al seguiment anual i conciliació comptable d'aquestes targetes.

Article 42. Disposicions de fons en forma de bestreta per raons de servei

Les bestretes per raons de servei o per atendre despeses protocol·làries i representatives seran sol·licitades pel propi interessat a la unitat gestora, essent aquesta l'encarregada d'autoritzar-ne la disposició fins a un màxim de 600 €. La gerència podrà autoritzar de forma excepcional bestretes fins a un màxim de 1.500 €.

Les bestretes per indemnització per raó de servei (dietes) es calcularan d'acord amb la normativa descrita a l'Article 15.

Les bestretes es liquidaran de forma ordinària dins els 15 dies següents a la data de finalització de l'activitat (p. ex. viatge) que l'origina, i de forma extraordinària i com a màxim dins els 3 mesos següents a la seva percepció. En tot cas les bestretes hauran de liquidar-se en la seva totalitat abans del 31 de desembre de l'any en curs. Del càlcul del import de les bestretes queden explícitament exclosos els imports a abonar directament a l'agència de viatges per a la contractació dels bitllets o reserves.

CAPÍTOL II. TERMINI DE PAGAMENT

Article 43. Termini de pagament

El termini de pagament s'ajustarà a l'establert en la normativa vigent. Tanmateix i atenent a la situació de tresoreria en cada moment, la gerència prioritzarà els pagaments d'acord a les disponibilitats.

Títol VII. Disposicions transitòries

Primera. La despesa de capítol primer queda condicionada a l'autorització definitiva de la Generalitat de Catalunya.

Títol VIII. Disposicions finals

Primera. Desenvolupament de les bases d'execució

S'autoritza a la gerència a desenvolupar, si escau, aquestes bases d'execució mitjançant circulars de gestió econòmica-administrativa. Així mateix, també podrà ordenar que es desenvolupin mesures específiques de control intern que n'assegurin el correcte seguiment.

Segona. Control intern

El Servei de Control de Gestió de la Universitat exerceix les funcions de control intern.

Amb aquesta finalitat, els tècnics i tècniques d'aquest servei estan facultats per demanar els documents i dictàmens que consideren oportuns als òrgans i unitats de la Universitat, que n'han d'atendre el requeriment. Igualment, poden realitzar auditories internes de les unitats i serveis, així com informes tècnics i proposar mesures correctives sobre determinats actes o processos de gestió vinculats a l'activitat econòmica i a la contractació pública.

Tercera. Auditoria externa

El Consell Social ha de vetllar perquè, abans d'aprovar de forma definitiva el balanç i la liquidació del pressupost de la Universitat se n'hagi fet l'auditoria corresponent; auditoria que es pot sol·licitar a la Intervenció General de la Generalitat de Catalunya o bé a serveis externs. Les auditories externes actuen sota les directrius de la Intervenció General de la Generalitat de Catalunya.

Quarta. Pròrroga del pressupost

Si el dia 1 de gener de l'exercici pressupostari, per qualsevol motiu, no s'ha aprovat el pressupost, es considera automàticament prorrogat el de l'any anterior en els crèdits inicials, fins que el Consell Social n'aprova un de nou. La pròrroga no afecta els crèdits de despesa que corresponen a serveis, projectes o programes que finalitzen durant l'exercici ni els que depenen de la confirmació del finançament afectat.

Cinquena. Vigència i desenvolupament

L'aprovació d'aquestes bases d'execució del pressupost està condicionada al pressupost de cada any, de manera que la seva vigència és la mateixa que la del pressupost que l'acompanya. Si un any es produeix una pròrroga pressupostària, automàticament es prorrogarien també les bases d'execució del pressupost que l'acompanyen.

El desenvolupament es recull en les actuals normes específiques de gestió econòmica de la UPC i en les que es desenvolupin per la gerència via circulars de gerència o circulars operatives de gestió.

Sisena. Procés de revisió de despesa

S'autoritza a la gerència a fer un procés de revisió de la despesa en col·laboració amb totes les unitats bàsiques i funcionals. L'objectiu d'aquest procés és revisar les polítiques de despesa per detectar-ne oportunitats d'eficiència en la gestió dels recursos de cara a exercicis futurs.

Plantillas de personal



PLANTILLES DE PERSONAL

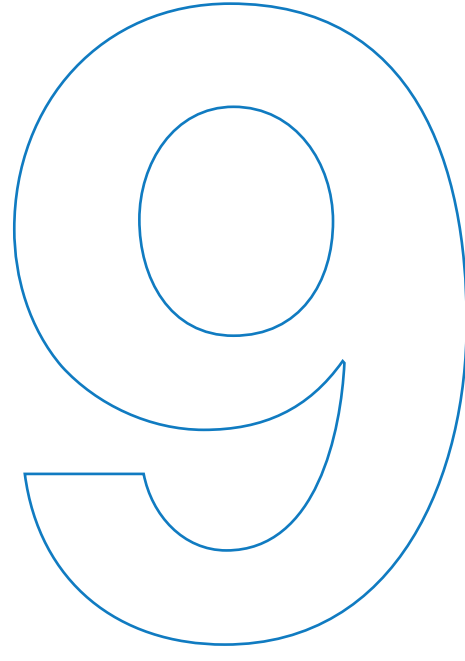

RESUM PROPOSTA AUTORITZACIÓ DE LA DESPESA DE PERSONAL

Classes de personal	Places contracte	Places ETC	Cost retributiu	Quotes Seguretat Social	Total proposta autorització despesa
PDI Funcionari	766,61	758,90	59.136.451,20	239.446,39	59.375.897,59
PDI Laboral	1.879,89	1.168,92	57.496.577,21	14.606.803,90	72.103.381,11
PAS Funcionari	857,40	857,40	33.669.278,67	7.687.297,08	41.356.575,75
PAS Laboral	632,70	632,70	26.640.204,37	7.378.932,83	34.019.137,20
Subtotal	4.136,60	3.417,92	176.942.511,45	29.912.480,21	206.854.991,66
Emèrits	-	-	0,00	0,00	0,00
Pla emeritatge	-	-	0,00	0,00	0,00
Cofinançats Ramon y Cajal i Beatriz Galindo	0,00	30,48	250.060,24	72.793,03	322.853,27
Resta investigadors de Convocatòria	0,00	0,00	2.087.548,36	556.585,92	2.644.134,28
Total autorització de despesa	4.136,60	3.448,40	179.280.120,05	30.541.859,15	209.821.979,21

Càrrec acadèmic	Total individual mensual (b)	Total individual pagues extres (c)	Total individual anual (d=b*12+c)	Places contracte	Cost total anual
Rector/a	1.591,31 €	3.182,62 €	22.278,34 €	1	22.278,34 €
Vicerectors/res i equivalents	719,42 €	1.438,84 €	10.071,88 €	12	120.862,56 €
Directors/res de centre i equivalents	560,94 €	1.121,88 €	7.853,16 €	20	157.063,20 €
Coordinador/a de les PAU a la UPC	506,05 €	1.012,10 €	7.084,70 €	1	7.084,70 €
Directors/res de departament i equivalents	405,91 €	811,82 €	5.682,74 €	37	210.261,38 €
Sotsdirectors/res de centre i equivalents	302,71 €	605,42 €	4.237,94 €	131	555.170,14 €
Directors/res d'institut i equivalents	242,37 €	484,74 €	3.393,18 €	6	20.359,08 €
Secretaris/àries de departament	218,21 €	436,42 €	3.054,94 €	31	94.703,14 €
Total abans increment addicional 1,5% per al 2022					1.187.782,54 €
Increment 1,5% addicional pel 2022					17.467,39 €
TOTAL CÀRRECS ACADÈMICS				239	1.205.249,93 €

UNIVERSITAT POLITÈCNICA DE CATALUNYA

Exercici: 2023

Vinculació: Funcionari

Tipus: Personal Docent i Investigador

Categoria	Places contracte	Places ETC (a)	Retribucions individuals						Cost retributiu total anual (= a*d)
			Sou base	Complement destí	Complement específic	Total individual mensual (b)	Total individual pagues extres (c)	Total individual anual (d=b*12+c)	
CATEDRÀTIC/A D'UNIVERSITAT - TC	211,21	211,21	1.238,68	970,49	1.094,21	3.303,38	5.658,14	45.298,70	9.567.538,43
CATEDRÀTIC/A D'UNIVERSITAT - 6H	1,70	0,74	536,60	420,42	474,01	1.431,02	2.451,11	19.623,40	33.359,77
CATEDRÀTIC/A D'UNIVERSITAT - 3H	1,00	0,22	268,30	210,21	237,01	715,51	1.225,55	9.811,70	9.811,70
TITULAR D'UNIVERSITAT - TC	453,29	453,29	1.238,68	888,86	510,49	2.638,03	4.327,44	35.983,80	16.311.096,70
TITULAR D'UNIVERSITAT - 6H	2,00	0,87	536,60	385,05	221,14	1.142,79	1.874,65	15.588,18	31.176,36
TITULAR D'UNIVERSITAT - 3H	4,00	0,87	268,30	192,53	110,57	571,40	937,32	7.794,09	31.176,36
CATEDRÀTIC/A D'ESCOLA UNIVERSITÀRIA - TC	31,04	31,04	1.238,68	888,86	510,49	2.638,03	4.327,44	35.983,80	1.116.937,15
TITULAR D'ESCOLA UNIVERSITÀRIA - TC	59,37	59,37	1.238,68	779,83	315,21	2.333,72	3.718,82	31.723,46	1.883.421,82
TITULAR D'ESCOLA UNIVERSITÀRIA - 6H	3,00	1,30	536,60	337,82	136,55	1.010,97	1.610,99	13.742,60	41.227,81
TITULAR D'ESCOLA UNIVERSITÀRIA - 3H	0,00	0,00	268,30	168,91	68,27	505,48	805,50	6.871,30	0,00
PROF. NUM. D'ESCOLA OFIC. NÀUTICA	0,00	0,00	1.238,68	779,83	315,21	2.333,72	3.718,82	31.723,46	0,00
Subtotal	766,61	758,90							29.025.746,11

Altres conceptes salarials	Total mensual (a)	Total pagues extres (b)	Total altres conceptes (=a*12+b)
Càrrecs Acadèmics	84.841,61	169.683,22	1.187.782,54
Antiguitat (triennis)	388.423,74	481.023,83	5.142.108,76
Complement per mèrits de docència (estadis)	974,23	1.948,46	13.639,24
Complement (estatal) per mèrits de docència	572.466,87	1.087.846,80	7.957.449,29
Complement (estatal) per mèrits de recerca i transferència	329.469,38	0,00	3.953.632,60
Complement per mèrits de recerca i transferència (autonòmic)	255.439,75	0,00	3.065.276,98
Complement per mèrits de docència (autonòmic)	386.402,95	0,00	4.636.835,43
Complement per mèrits de gestió (autonòmic)	47.365,04	0,00	568.380,52
Complement 1,4% (autonòmic)	491,44	0,00	5.897,29
Complement IPC	213.202,92	426.146,30	2.984.581,35
Reduccions de jornada, maternitat, absències	-21.827,41	0,00	-261.928,95
Grau consolidat Director General	0,00	0,00	0,00
Total altres conceptes salarials	2.257.250,54	2.166.648,61	29.253.655,07
TOTAL abans increment adicional d'1,5% per al 2022			58.279.401,18
Increment 1,5% adicional per al 2022			857.050,02
TOTAL RETRIBUCIONS PDI Funcionari			59.136.451,20

UNIVERSITAT POLITÈCNICA DE CATALUNYA

Exercici:

2023

Vinculació:

Laboral

Tipus:

Personal Docent i Investigador

Categoria	Places contracte	Places ETC (a)	Retribucions individuals						Cost retributiu total anual (= a*d)
			Sou base	Complement categoria / millora	Complement lloc	Total individual mensual (b)	Total individual pagues extres (c)	Total individual anual (d=b*12+c)	
CATEDRÀTIC/A CONTRACTAT/DA - TC	59,30	59,30	1.316,30	175,87	1.936,06	3.428,23	6.856,46	47.995,22	2.846.116,55
AGREGAT/DA - TC	425,69	425,69	1.316,30	175,87	1.320,75	2.812,92	5.625,84	39.380,88	16.764.046,81
LECTOR/A - TC	222,63	222,63	1.316,30	175,87	1.057,04	2.549,21	5.098,42	35.688,94	7.945.428,71
LECTOR/A - TC Foment contractació temps complet	33,33	33,33	1.316,30	175,87	1.057,04	2.549,21	5.098,42	35.688,94	1.189.512,37
COL·LABORADOR/A - TC	48,70	48,70	1.316,30		837,31	2.153,61	4.307,22	30.150,54	1.468.331,30
COL·LABORADOR/A - 4H	1,00	0,50	658,15		418,66	1.076,81	2.153,61	15.075,27	15.075,27
COL·LABORADOR/A DOCTOR/A - TC	65,00	65,00	1.316,30	175,87	837,31	2.329,48	4.658,96	32.612,72	2.119.826,80
INVESTIGADOR/A ORDINARI/ÀRIA	3,00	3,00	1.316,30	175,87	881,26	2.373,43	4.746,86	33.228,02	99.684,06
DIRECTOR/A INVESTIGACIÓ - TC	11,70	11,70	1.316,30	175,87	1.320,75	2.812,92	5.625,84	39.380,88	460.756,30
VISITANT ASSIMILAT/DA A COL·LABORAOR/A ND	1,33	1,33	1.316,30		837,31	2.153,61	4.307,22	30.150,54	40.100,22
VISITANT ASSIMILAT/DA A COL·LABORAOR/A TC	0,00	0,00	1.316,30	175,87	837,31	2.329,48	4.658,96	32.612,72	0,00
INVESTIGADOR/A GRUP 2 (A EXTINGIR)	3,76	3,76	2.059,91	15,39	222,38	2.297,68	4.595,36	32.167,52	120.949,88
INVESTIGADOR/A GRUP 2 (A EXTINGIR)	0,00	0,00	2.059,91	15,39	44,98	2.120,28	4.240,56	29.683,92	0,00
ASSOCIAT/DA BÀSIC	675,94	197,84	517,47		91,77	609,24	1.034,94	8.345,82	5.641.301,39
ASSOCIAT/DA BÀSIC Fomenta contractació temps complet	-33,33	-9,76	517,47		91,77	609,24	1.034,94	8.345,82	-278.166,18
ASSOCIAT/DA TIPUS 2	317,50	92,93	646,81		114,69	761,50	1.293,62	10.431,62	3.312.039,35
ASSOCIAT/DA TIPUS 3	44,33	12,98	754,62		187,35	941,97	1.509,24	12.812,88	568.037,68
Subtotal	1.879,89	1.168,92							42.313.040,49

Altres conceptes salarials	Total mensual (a)	Total pagues extres (b)	Total altres conceptes (=a*12+b)
Antiguitat (triennis)	262.143,82	531.151,66	3.676.877,54
Complement per mèrits de docència (estadis)	1.447,61	2.895,22	20.266,55
Complement (estatal) per mèrits de recerca	163.314,51	0,00	1.959.774,12
Complement (estatal) per mèrits de docència	287.105,36	7.382,66	3.452.647,00
Complement per mèrits de recerca (autonòmic)	166.605,66	0,00	1.999.267,96
Complement per mèrits de docència (autonòmic)	250.379,11	0,00	3.004.549,32
Complement per mèrits de gestió (autonòmic)	12.808,47	0,00	153.701,69
Complement 1,4% (autonòmic)	338,57	0,00	4.062,89
CPT	15.914,46	780,45	191.753,94
Plus perillositat, toxicitat i duresa	10.011,35	0,00	120.136,16
Reduccions de jornada, maternitat, absències	-19.398,68	0,00	-232.784,20
Subtotal altres conceptes salarials	1.150.670,25	542.209,98	14.350.252,99
TOTAL abans increment adicional 1,5% per al 2022			56.663.293,48
Increment adicional 1,5% per al 2022			833.283,73
TOTAL RETRIBUCIONS PDI Laboral			57.496.577,21

UNIVERSITAT POLITÈCNICA DE CATALUNYA

Exercici: 2023

Vinculació: Funcionari

Tipus: Personal d'Administració i Serveis

Subgrup	Nivell	Subnivell	Places contracte	Places ETC (a)	Retribucions individuals						Cost total anual (= a*d)
					Sou base	Complement destí	Complement específic	Total individual mensual (b)	Total individual pagues extres (c)	Total individual anual (d=b*12+c)	
A1	30	B0	1,00	1,00	1.238,68 €	1.081,99 €	5.028,34 €	7.349,01 €	13.749,40 €	101.937,52	101.937,52
A1	28	B2	8,00	8,00	1.238,68 €	929,71 €	3.828,60 €	5.996,99 €	11.045,36 €	83.009,24	664.073,92
A1	28	C	22,50	22,50	1.238,68 €	929,71 €	2.293,34 €	4.461,73 €	7.974,84 €	61.515,60	1.384.101,00
A1	28	E	4,00	4,00	1.238,68 €	929,71 €	3.374,57 €	5.542,76 €	10.136,90 €	76.560,02	306.600,08
A1	27	F	2,00	2,00	1.238,68 €	888,86 €	2.027,76 €	4.155,30 €	7.361,98 €	57.225,58	114.451,16
A1	26	F	3,00	3,00	1.238,68 €	779,83 €	2.027,76 €	4.046,27 €	7.143,92 €	55.699,16	167.097,48
A1	26	I	10,00	10,00	1.238,68 €	779,83 €	1.715,98 €	3.734,49 €	6.520,36 €	51.334,24	513.342,40
A1	26	O	1,00	1,00	1.238,68 €	779,83 €	1.232,50 €	3.251,01 €	5.553,40 €	44.565,52	44.565,52
A1	24	C6	1,00	1,00	1.238,68 €	651,06 €	2.422,60 €	4.312,34 €	7.676,06 €	59.424,14	59.424,14
A1	24	I	23,00	23,00	1.238,68 €	651,06 €	1.715,98 €	3.605,72 €	6.262,82 €	49.531,46	1.139.223,58
A1	24	L	30,00	30,00	1.238,68 €	651,06 €	1.390,92 €	3.280,66 €	5.612,70 €	44.980,62	1.349.418,60
A1	24	O	2,00	2,00	1.238,68 €	651,06 €	1.232,50 €	3.122,24 €	5.295,86 €	42.762,74	85.525,48
A1	24	R	1,00	1,00	1.238,68 €	651,06 €	1.090,16 €	2.979,90 €	5.011,18 €	40.769,98	40.769,98
A1	24	S	1,00	1,00	1.238,68 €	651,06 €	939,11 €	2.828,85 €	4.709,08 €	38.655,28	38.655,28
A1	22	O	46,20	46,20	1.238,68 €	569,45 €	1.232,50 €	3.040,63 €	5.132,64 €	41.620,20	1.922.853,24
A1	22	R	29,70	29,70	1.238,68 €	569,45 €	1.090,16 €	2.898,29 €	4.847,95 €	39.627,44	1.176.934,97
A1	22	S	8,00	8,00	1.238,68 €	569,45 €	939,11 €	2.747,24 €	4.545,86 €	37.512,74	300.101,92
A2	28	C	1,00	1,00	1.071,06 €	929,71 €	2.293,34 €	4.294,11 €	8.008,40 €	59.537,72	59.537,72
A2	26	I	1,00	1,00	1.071,06 €	779,83 €	1.715,98 €	3.566,87 €	6.553,92 €	49.356,36	49.356,36

A2	24	I	12,50	12,50	1.071,06 €	651,06 €	1.715,98 €	3.438,10 €	6.296,38 €	47.553,58	594.419,75
A2	24	L	17,00	17,00	1.071,06 €	651,06 €	1.390,92 €	3.113,04 €	5.646,26 €	43.002,74	731.046,58
A2	24	O	1,00	1,00	1.071,06 €	651,06 €	1.232,50 €	2.954,62 €	5.329,42 €	40.784,86	40.784,86
A2	22	O	20,70	20,70	1.071,06 €	569,45 €	1.232,50 €	2.873,01 €	5.166,20 €	39.642,32	820.596,02
A2	22	R	57,50	57,50	1.071,06 €	569,45 €	1.090,16 €	2.730,67 €	4.881,52 €	37.649,56	2.164.849,70
A2	22	S	12,00	12,00	1.071,06 €	569,45 €	939,11 €	2.579,62 €	4.579,42 €	35.534,86	426.418,32
A2	20	O1	1,00	1,00	1.071,06 €	491,11 €	1.220,07 €	2.782,24 €	4.984,66 €	38.371,54	38.371,54
A2	20	T	23,50	23,50	1.071,06 €	491,11 €	900,55 €	2.462,72 €	4.345,62 €	33.898,26	796.609,11
A2	20	V	39,00	39,00	1.071,06 €	491,11 €	809,45 €	2.371,62 €	4.163,42 €	32.622,86	1.272.291,54
C1	24	I	3,00	3,00	804,19 €	651,06 €	1.715,98 €	3.171,23 €	6.124,20 €	44.178,96	132.536,88
C1	24	L	2,00	2,00	804,19 €	651,06 €	1.390,92 €	2.846,17 €	5.474,08 €	39.628,12	79.256,24
C1	24	O	1,00	1,00	804,19 €	651,06 €	1.232,50 €	2.687,75 €	5.157,24 €	37.410,24	37.410,24
C1	24	R	1,00	1,00	804,19 €	651,06 €	1.090,16 €	2.545,41 €	4.872,56 €	35.417,80	35.417,48
C1	24	V	1,00	1,00	804,19 €	651,06 €	809,45 €	2.264,70 €	4.311,14 €	31.487,54	31.487,54
C1	22	O	1,00	1,00	804,19 €	569,45 €	1.232,50 €	2.606,14 €	4.994,02 €	36.267,70	36.267,70
C1	22	R	14,00	14,00	804,19 €	569,45 €	1.090,16 €	2.463,80 €	4.709,34 €	34.274,94	479.846,16
C1	20	R1	1,00	1,00	804,19 €	491,11 €	1.126,72 €	2.422,02 €	4.625,78 €	33.690,02	33.690,02
C1	20	T	127,80	127,80	804,19 €	491,11 €	900,55 €	2.195,85 €	4.173,44 €	30.523,64	3.900.921,19
C1	20	V	3,00	3,00	804,19 €	491,11 €	809,45 €	2.104,75 €	3.991,24 €	29.248,24	87.744,72
C1	18	T	5,00	5,00	804,19 €	440,97 €	900,55 €	2.145,71 €	4.073,16 €	29.821,68	149.108,40
C1	18	V	233,00	233,00	804,19 €	440,97 €	809,45 €	2.054,61 €	3.890,96 €	28.546,28	6.651.283,24
C2	20	T	1,00	1,00	669,30 €	491,11 €	900,55 €	2.060,96 €	4.109,72 €	28.841,24	28.841,24
C2	18	T	4,00	4,00	669,30 €	440,97 €	900,55 €	2.010,82 €	4.009,44 €	28.139,28	112.557,12
C2	16	V	80,00	80,00	669,30 €	440,97 €	809,45 €	1.919,72 €	3.827,24 €	26.863,88	2.149.110,40
Subtotal			857,40	857,40							30.348.839,34

Altres conceptes salarials	Total mensual (a)	Total pagues extres (b)	Total altres conceptes (=a*12+b)
Antiguitat (triennis)	189.290,30	312.072,45	2.583.556,00
CPT, encàrrecs en funcions i altres complements	3.539,83	0,00	42.477,96
Complement regularització IPC	48.099,60	0,00	577.195,14
Inadequacions de l'ocupant vs plaça	-31.128,65	0,00	-373.543,79
Reforços i substitucions	12.644,31	10.673,72	162.405,44
Reduccions de jornada, maternitat, absències	-13.301,00	0,00	-159.611,99
Subtotal altres conceptes salarials			2.832.478,77
TOTAL abans increment adicional 1,5% per al 2022			33.181.318,11
Increment adicional 1,5% per al 2022			487.960,56
TOTAL RETRIBUCIONS PAS Funcionari			33.669.278,67

UNIVERSITAT POLITÈCNICA DE CATALUNYA

Exercici: 2023

Vinculació: Laboral

Tipus: Personal d'Administració i Serveis

Grup	Nivell	Places contracte	Places ETC (a)	Retribucions individuals						Cost total anual (= a*d)
				Sou base	Complement lloc	Complement millora adicional	Total individual mensual (b)	Total individual pagues extres (c)	Total individual anual (d=b*12+c)	
A1	A1	1,00	1,00	2.366,29 €	2.335,90 €	15,72 €	4.717,91 €	9.435,82 €	66.050,74	66.050,74
A1	B	1,00	1,00	2.366,29 €	2.168,07 €	15,72 €	4.550,08 €	9.100,16 €	63.701,12	63.701,12
A1	B0	9,00	9,00	2.366,29 €	2.117,30 €	15,72 €	4.499,31 €	8.998,62 €	62.990,34	566.913,06
A1	C0	5,00	5,00	2.366,29 €	1.606,49 €	15,72 €	3.988,50 €	7.977,00 €	55.839,00	279.195,00
A1	D	37,70	37,70	2.366,29 €	1.405,23 €	15,72 €	3.787,24 €	7.574,48 €	53.021,36	1.998.905,27
A1	E	11,00	11,00	2.366,29 €	1.067,02 €	15,72 €	3.449,03 €	6.898,06 €	48.286,42	531.150,62
A1	F	4,00	4,00	2.366,29 €	1.027,19 €	15,72 €	3.409,20 €	6.818,40 €	47.728,80	190.915,20
A1	H	49,00	49,00	2.366,29 €	786,88 €	15,72 €	3.168,89 €	6.337,78 €	44.364,46	2.173.858,54
A1	I	98,50	98,50	2.366,29 €	690,31 €	15,72 €	3.072,32 €	6.144,64 €	43.012,48	4.236.729,28
A1	K	2,00	2,00	2.366,29 €	473,35 €	15,72 €	2.855,36 €	5.710,72 €	39.975,04	79.950,08
A1	M	24,00	24,00	2.366,29 €	423,85 €	15,72 €	2.805,86 €	5.611,72 €	39.282,04	942.768,96
A2	D	5,00	5,00	2.059,91 €	1.405,23 €	15,39 €	3.480,53 €	6.961,06 €	48.727,42	243.637,10
A2	E	4,00	4,00	2.059,91 €	1.067,02 €	15,39 €	3.142,32 €	6.284,64 €	43.992,48	175.969,92
A2	H	1,00	1,00	2.059,91 €	786,88 €	15,39 €	2.862,18 €	5.724,36 €	40.070,52	40.070,52
A2	I	1,00	1,00	2.059,91 €	690,31 €	15,39 €	2.765,61 €	5.531,22 €	38.718,54	38.718,54
A2	J	6,00	6,00	2.059,91 €	586,42 €	15,39 €	2.661,72 €	5.323,44 €	37.264,08	223.584,48
A2	K	39,50	39,50	2.059,91 €	473,35 €	15,39 €	2.548,65 €	5.097,30 €	35.681,10	1.409.403,45
A2	M	3,00	3,00	2.059,91 €	423,85 €	15,39 €	2.499,15 €	4.998,30 €	34.988,10	104.964,30

A2	N	81,00	81,00	2.059,91 €	345,91 €	15,39 €	2.421,21 €	4.842,42 €	33.896,94	2.745.652,14
C1	I	3,00	3,00	1.802,51 €	690,31 €	15,71 €	2.508,53 €	5.017,06 €	35.119,42	105.358,26
C1	K	20,00	20,00	1.802,51 €	473,55 €	15,71 €	2.291,57 €	4.583,14 €	32.081,98	641.639,60
C1	M	7,00	7,00	1.802,51 €	423,85 €	15,71 €	2.242,07 €	4.484,14 €	31.388,98	219.722,86
C1	N	1,00	1,00	1.802,51 €	345,91 €	15,71 €	2.164,13 €	4.328,26 €	30.297,82	30.297,82
C1	O	140,00	140,00	1.802,51 €	286,37 €	15,71 €	2.104,59 €	4.209,18 €	29.464,26	4.124.996,30
C1	P	19,00	19,00	1.802,51 €	222,38 €	15,71 €	2.040,60 €	4.081,20 €	28.568,40	542.799,60
C2	Q	60,00	60,00	1.492,84 €	164,52 €	15,65 €	1.673,01 €	3.346,02 €	23.422,14	1.405.328,40
Subtotal		632,70	632,70							23.182.281,26

Altres conceptes salarials	Total mensual (a)	Total pagues extres (b)	Total altres conceptes (=a*12+b)
Antiguitat (triennis)	230.417,96	460.835,91	3.225.851,39
Altres complements	25.642,57	0,00	307.710,82
Inadequació de l'ocupant vs plaça	0,00	0,00	0,00
Reduccions de jornada, maternitats, absències	-111.965,23	0,00	-1.343.582,78
Substitucions i reforços	1.698,75	3.037,18	23.422,14
Premis jubilació	71.535,97	0,00	858.431,62
Subtotal altres conceptes salarials	217.330,01	463.873,07	3.071.833,19
TOTAL abans increment adicional 1,5% per al 2022			26.254.114,45
Increment adicional 1,5% per al 2022			386.089,92
TOTAL RETRIBUCIONS PAS Laboral			26.640.204,37

Tarifes i preus



10

TARIFES I PREUS



1. Vigència de les tarifes

Totes les tarifes s'apliquen a partir de l'1 de gener de 2023, llevat de les que inicien la vigència el curs 2023/2024 i que són:

- Punt 2. Preu per serveis específics
- Punt 6. Servei d'Esports de la UPC
- Punt 18. Exempcions als preus i ajuts per a la prestació de serveis acadèmics universitaris
- Punt 23. Tarifes aplicables als centres adscrits

En aquests casos, i fins a l'inici del curs acadèmic 2023-24, restaran vigents les tarifes indicades al pressupost del 2022 per al curs acadèmic 2022-2023.

2. Preu per serveis específics

2.1 RECURSOS DE SUPORT A LA DOCÈNCIA I A L'APRENTATGE PER AL CURS 2023/2024

D'acord amb el decret pel qual es fixen els preus dels serveis acadèmics a les universitats públiques de Catalunya, s'estableix un preu per serveis específics i de suport a l'aprenentatge amb la denominació "recursos de suport a la docència i a l'aprenentatge".

Aquest preu compren els següents serveis:

- Carpeta i Carnet UPC
- Accés al Campus virtual de la docència (Atenea)
- Accés a les Biblioteques
- Accés al Servei de Préstec d'ordinadors portàtils
- Accés a la Biblioteca Digital (10.000 revistes electròniques + 10.000 llibres e-books) i accés a llibres digitals d'Edicions Virtuals UPC
- Accés a materials docents digitals, enunciats d'exàmens, vídeos, apunts, PFC/TFC, etc. en text complet
- Serveis d'accés a Internet mitjançant ordinadors i accés WIFI
- Serveis d'accés al paquet de programaris informàtics amb llicència de campus

El preu associat a aquest concepte és de 70 € en el cas de matrícula anual i, de 35 € per cada matrícula quadrimestral, independentment del nombre d'expedients oberts de l'estudiant.

2.2 RECÀRRECS PER GESTIÓ DE COBRAMENTS PER AL CURS 2023/2024

S'estableix un recàrrec de 12 € en concepte de despeses de gestió de rebuts domiciliats. Aquest recàrrec s'aplicarà quan els rebuts gestionats mitjançant domiciliació bancària siguin retornats i, també, en el cas de desistiment o no acceptació per part de l'estudiant del pagament fraccionat de la matrícula mitjançant préstec de l'AGAUR. Aquest import s'aplicarà per cada rebut retornat.

Addicionalment s'estableix un recàrrec de 12 € en concepte de cost de gestió de cobrament, en el cas que la universitat hagi d'iniciar el tràmit formal de reclamació de matrícula. Aquest fet es farà constar en l'escrit de reclamació que a tal efecte farà arribar la universitat a l'estudiant.

S'estableix un recàrrec addicional de 20 €, en el cas que l'estudiant no atengui el pagament reclamat formalment, en els terminis indicats per la universitat. Aquest fet es farà constar en la resolució de suspensió temporal dels drets de l'estudiant. L'estudiant disposarà d'un termini d'un mes des de la notificació per abonar la matrícula i el recàrrec. En aquest cas la suspensió temporal s'aixecarà pel simple fet de realitzar el pagament.

A partir d'un mes de la notificació de la resolució de suspensió temporal, l'estudiant haurà de cursar una sol·licitud per tal d'aixecar la suspensió.

2.3 PAGAMENT AVANÇAT EN L'ADMISSIÓ ALS MÀSTERS UNIVERSITARIS

Per acceptar l'admissió a un màster universitari s'haurà de fer efectiu un pagament per un import de 300€. Aquest import s'aplicarà íntegrament a la matrícula del curs 2023/2024. Aquest pagament avançat implica un compromís de l'estudiant d'iniciar els estudis. No es realitzarà cap reemborsament ni total ni parcial d'aquest import, excepte en el cas que el màster universitari no s'imparteixi.

Els estudiants de grau que hagin estat admesos condicionalment, i en les dates establertes a la Normativa Acadèmica de Graus i Màsters (NAGRAMA), no hagin finalitzat els seus estudis podran aplicar l'import abonat, per una única vegada, en el proper període de preinscripció. En aquest supòsit l'estudiant haurà d'iniciar un nou procediment de preinscripció.

Una vegada formalitzada la matrícula i descomptat l'import del pagament avançat, serà d'aplicació el règim econòmic establert pel decret de preus i la normativa acadèmica que sigui d'aplicació en el curs 2023/2024, tant pel que fa al règim de preus com al de devolucions de preus públics.

L'import abonat en concepte de pagament avançat no és objecte de cap exempció de preus ni de reduccions d'import. Només en el cas que l'estudiant justifiqui documentalment que és beneficiari d'alguna exempció o reducció de preu regulada tant al decret de preus

com en el pressupost de la universitat, la devolució de preus públics es calcularà tenint en consideració el pagament de la reserva de plaça.

A les persones en procés d'admissió a un màster en virtut d'un conveni signat entre la UPC i altres institucions, que inclogui un acord explícit per al pagament o finançament de la matrícula no els serà d'aplicació aquest pagament avançat.

2.4 PREUS DIFERENCIATS PER A ESTUDIANTS PROVINENTS DE PAÏSOS NO MEMBRES DE LA UE PER ALS ESTUDIS DE GRAU I MÀSTERS UNIVERSITARIS

S'estableix un preu diferencial per als estudiants estrangers no residents, que no siguin nacionals d'estats membres de la Unió Europea i que cursin estudis de grau i màster universitari.

Tipologia d'estudis	1a matrícula	2a matrícula	3a matrícula	4a matrícula
Màster no habilitant	69,17 €	83,00 €	112,40 €	128,65 €
Màster habilitant	43,23 €	51,87 €	112,40 €	128,65 €
Grau	37,56 €	46,40 €	100,50 €	128,65 €

Es podran establir ajuts de matrícula sobre el preu acadèmic a estudiants estrangers no residents que no siguin nacionals d'estats membres de la Unió Europea, quan estigui previst en conveni entre una organització estrangera i la UPC, i alhora existeixi crèdit suficient en la corresponent partida pressupostària.

2.5 RÈGIM ECONÒMIC DELS ESTUDIANTS VISITANTS

Els preus que hauran d'abonar a la UPC els estudiants visitants (modalitat regulada a la Normativa Acadèmica de Graus i Màsters o NAGRAMA) són els següents:

El preu de la matrícula dels estudiants visitants es calcularà segons el nombre de crèdits a cursar. Aquest preu és per al curs 2023/2024 de 143,08 euros per crèdit.

Serveis administratius: Els estudiants visitants no abonaran cap import en concepte de serveis administratius: despeses de matriculació i d'expedient acadèmic, serveis específics, de suport a l'aprenentatge, expedició de certificacions acadèmiques i certificats o diplomes propis de la titulació.

Règim d'exempcions, bonificacions i recàrrecs: Els estudiants visitants no estaran subjectes a cap recàrrec per repetició d'assignatures, ni tampoc a cap de les exempcions

i bonificacions previstes al Decret de la Generalitat de Catalunya pel qual es fixen cada any els preus de la prestació de serveis acadèmics a les universitats públiques.

Règim de devolució de l'import de la matrícula: La devolució de l'import de la matrícula es farà en els supòsits definits a l'apartat corresponent del pressupost de la UPC.

Distribució d'ingressos: El 50% dels ingressos procedents de la matriculació dels estudiants visitants es repartiran segons el criteri següent:

- el 25% al centre on l'estudiant o l'estudianta visitant realitzi els estudis
- el 25% a un fons d'ajuts per fomentar la mobilitat dels estudiants de la UPC i externs tant a nivell nacional com internacional, d'acord amb les bases que es definiran a aquest efecte. Aquest fons serà gestionat pel Vicerectorat de Relacions Internacionals, com a responsable de la política internacional.

2.6 RÈGIM ECONÒMIC D'ESTUDIANTS D'ALTRES UNIVERSITATS QUE REALITZEN ESTADES ESPORÀDIQUES EN ESTUDIS DE MÀSTER DE LA UPC

El preu aplicable a les estades esporàdiques d'estudiants d'altres universitats en màsters de la UPC (possibilitat prevista a la Normativa Acadèmica de Graus i Màsters o NAGRAMA) es calcularà segons la inscripció d'assignatures que es formalitzi en cada centre docent o institut universitari.

S'aplicarà el preu per crèdit corresponent a cada màster, segons l'establert en aquest document i s'afegiran les despeses de gestió d'expedient. El preu per serveis de suport a l'aprenentatge s'abonarà en un únic centre o institut universitari. Els preus aplicats a les estades esporàdiques no estan subjectes a cap recàrrec per repetició d'assignatures, ni tampoc a cap de les exempcions i bonificacions previstes en el Decret pel qual es fixen els preus dels serveis acadèmics a les Universitats públiques de Catalunya i a la Universitat Oberta de Catalunya.

2.7 DETERMINACIÓ DEL PREU DEL CRÈDIT DELS ESTUDIS DE MÀSTER I DELS CRÈDITS MATRICULATS EN ESTUDIS OFICIALS DE DOCTORAT

Als estudiants matriculats en estudis de màster se'ls aplicaran els preus públics establerts al Decret pel qual es fixen els preus dels serveis acadèmics a les Universitats públiques de Catalunya i a la Universitat Oberta de Catalunya.

Aquest preu és d'aplicació, també, a les activitats formatives estructurades en crèdits en els estudis oficials de doctorat.

En el cas de màsters interuniversitaris impartits de forma conjunta amb universitats públiques catalanes, s'aplicarà preu que determini la universitat coordinadora.

En el cas de màsters universitaris Erasmus Mundus, es contempla la possibilitat de fixar l'import de matrícula que acordi el Consorci Interuniversitari corresponent. Si s'escau, s'aplicarà una bonificació específica, per ajustar els preus als acords del Consorci Interuniversitari.

2.8 PREUS PER CRÈDIT DELS ITINERARIS CONDUENTS A DUES TITULACIONS

El preu del crèdit que s'aplica als itineraris formatius conduents a l'obtenció d'una doble titulació impartida pel Centre de Formació Interdisciplinar Superior (CFIS) serà el corresponent al coeficient C del decret de preus, sense perjudici dels descomptes que s'apliquen a aquests itineraris.

En la resta de casos, el preu per crèdit que s'aplica en els itineraris formatius conduents a una doble titulació aprovats pel Consell de Govern, serà el preu fixat en la titulació d'origen de cada assignatura. Pel que fa les exempcions que impliquen gratuïtat dels crèdits s'aplicarà de la forma que sigui més favorable per a l'estudiant, fins arribar a l'import dels crèdits matriculats.

2.9 PREU PER A LA TRAMESA DE TÍTOLS

El preu per a la tramesa dels títols a les dependències oficials de fora de la província de Barcelona serà de 30 €. Aquest preu inclou la gestió de la tramesa i les despeses d'enviament.

2.10 PREUS DEL CURS D'INTRODUCCIÓ PER AL CURS 2023/2024

Els preus que hauran d'abonar a la Universitat Politècnica de Catalunya els estudiants que cursin els cursos d'introducció es calcularan prenent com a referència els preus d'uns estudis amb coeficient d'estructura docent B.

2.11 PREUS PER ALS CURSOS DE LA GENT GRAN

Els principals objectius docents del Diploma en Ciència, Tecnologia i Societat són, d'una banda, promoure l'educació universitària de les persones adultes que ocupen una franja d'edat cada vegada més nombrosa i, de l'altra, oferir una oportunitat d'educació superior als qui no la van tenir al llarg de la seva vida. Aquest diploma universitari és un projecte gestat per la UPC, amb la col·laboració de la delegació de la UNED a Terrassa, però és un projecte acadèmic obert a tots els centres universitaris de la ciutat de Terrassa.

Els preus fixat per a aquest diploma són els següents:

- Preu per a la matrícula de curs sencer: 500 €
- Preu matrícula a altres cursos: 500 €
- Preu matrícula a una assignatura: 150 €
- Preu repetició d'una assignatura: 150 €
(la repetició no es deu a motius de rendiment sinó l'interès en tornar a cursar la mateixa assignatura).

2.12 PREUS ACADÈMICS ASSOCIATS A CONVENIS INTERNACIONALS

2.12.1 Tarifes per a estudiants visitants a través del conveni de col·laboració amb IES Abroad (Institute for the International Education of Students) o altres empreses d'Study Abroad en les que el conveni no indiqui les tarifes

1. Els preus per matrícula s'acordaran per cada curs acadèmic a través de conveni.
2. Els preus matrícula per al curs 2023-24 a aplicar per a cada estudiant de Study Abroad quan no ho indiqui el conveni és:
 - 200 € per ECTS
 - Carnet UPC: 100 €
 - Despeses de gestió: 100 €
3. Els estudiants del programa es consideren a tots els efectes com a estudiants visitants, exceptuant el procediment d'admissió i facturació.

2.12.2 Tarifes de despeses de gestió per a programes de beques d'estudiants internacionals, derivats de convenis de col·laboració que el programa ho permeti

1. Estadies acadèmiques: 150€ per estudiant o el màxim que el programa de beques permeti en el cas que estigui limitat, que en aquest cas, es fixarà en el conveni de col·laboració.
2. Estadies de recerca (el màxim que permeti la convocatòria).
Orientativament:
150€ per estudiant per despeses de gestió
150€ per mes i estudiant per despeses de laboratori

2.13 PÒLISSA D'ASSEGURANÇA PER A ESTADES DE MOBILITAT

Els estudiants UPC que en el curs 2023/2024 realitzin estades de mobilitat, en qualsevol modalitat, hauran de contractar una pòlissa d'assegurança que cobreixi les contingències d'assistència mèdica i en viatge a l'estranger. El preu d'aquesta pòlissa s'abonarà en el procés de matrícula corresponent, excepte en el cas que l'estudiant prèviament incorpori a l'expedient de mobilitat, amb la validació del centre docent, una pòlissa amb similars cobertures i serà:

- 89 € per a les mobilitats realitzades a països europeus.
- 299 € per a les mobilitats realitzades als Estats Units o al Canadà.
- 199 € per a les mobilitats realitzades a la resta del món.

La UPC liquidarà el preu corresponent a la companyia d'assegurances, qui expedirà el certificat de cobertura de pòlissa a favor de l'estudiant/a. Aquest preu no pot ser objecte de retorn, devolució i/o compensació.

2.14 PREUS ASSOCIATS A ORGANITZACIÓ D'ESDEVENIMENTS. TARIFES PER A L'ATENCIÓ A VISITES INTERNACIONALS A LA UPC ORGANITZADES PER AGÈNCIES

Estudiants:

- 300 € grup de 15 persones, visites de mig dia.
- suplement de 5€ per persona addicional, en concepte d'entrega de material de promoció de la UPC.
- Permís d'ocupació temporal de la sala segons tarifes.

Altres col·lectius:

- Sala: 300€ (mig dia) per sales no tarifades, o tarifa de la sala
- Material: 22€ per persona
- Atenció: 100€ per hora
- Gestió i organització: 150€ per mig dia

2.15 COMITÈ D'ÈTICA. REVISIÓ DELS CRITERIS ÈTICS DELS PROJECTES DE RECERCA

La normativa vigent estableix les categories de projectes de recerca que han passar una revisió dels criteris ètics, per part del comitè d'ètica de la institució d'origen. És per això que les entitats financeres exigeixen un dictamen favorable emès pel comitè d'ètica.

* Aportació a membres externs del comitè a la UPC: 50€ per projecte revisat.

3. Drets d'inscripció en convocatòries de selecció de personal

En les convocatòries de selecció de Personal Docent i Investigador i en les de Personal d'administració i serveis s'aplicaran les taxes que estableix l'ordre PRE/7/2022, de 9 de febrer, en el seu annex, així com les bonificacions previstes en el mateix document i, en tot cas, resten exempts de les taxes dels drets d'inscripció les convocatòries realitzades en l'àmbit del Pla Serra Húnter.

4. Tarifes per permís d'ocupació temporal d'espais, i serveis de suport per àmbit territorial

4.1 PERMÍS PER OCUPACIÓ TEMPORAL D'ESPAIS

4.1.1 Condicions generals

- La utilització de les aules i les instal·lacions de la UPC, està sotmesa a l'autorització prèvia mitjançant sol·licitud escrita per part de la persona o institució interessada. El fet d'emplenar la sol·licitud, implica l'acceptació de les tarifes i de les altres condicions establertes per la Universitat.
- Les quotes establertes no són fraccionables i s'han de satisfer prèviament a l'ús de les instal·lacions.
- L'ocupació de ½ dia correspon a 6 hores ininterrompudes.
- L'horari màxim d'ocupació és:
 - o Ocupació diària: 8:00 a 21:00
 - o Matí: 8:00 a 14:00
 - o Tarda: 15:00 a 21:00
- L'ocupació mínima facturable és de 3 hores.
- A més d'aquestes tarifes, les despeses addicionals que es puguin generar (suport tècnic, neteja, vigilància, manteniment, acondicionament, etc.), seran a càrrec de la persona o institució sol·licitant.
- La UPC, pot exigir la constitució d'una fiança i/o una pòlissa d'assegurances per a garantir:
 - o El pagament de les despeses addicionals que es generin
 - o La rehabilitació de les instal·lacions en el cas que es produeixin desperfectes en el decurs de la seva utilització
- El cànon dels permisos d'ocupació temporal dels espais Parc UPC s'actualitzaran anualment, d'acord amb els criteris que estableixen la Llei 2/2015, de 30 de març, de desin-

dexació de l'economia espanyola i el Reial decret 55/2017, de 3 de febrer, pel que es desenvolupa la Llei 2/2015, de 30 de març, de desindexació de l'economia espanyola. L'aplicació de l'increment haurà de tenir en compte els principis detallats al capítol II del Reial decret 55/2017 i s'emmarca en una referenciació de la variació que experimentin els costos associats al cànon del permís d'ocupació temporal i que són indispensables per a la realització de l'activitat..

- **IVA NO INCLÒS**

4.1.2 Bonificacions aplicables (a l'ocupació temporal d'espais)

Entitat organitzadora		Bonificació
Unitats acadèmiques o Unitats d'Adm. i Serveis	Actes gratuïts	100%
Associacions d'estudiants ¹ Projecte Carnet (CIT-UPC)	Actes on es cobri matrícula o inscripció	50%
Grup UPC		40%
Entitats vinculades		30%

(1) Donades d'alta al registre d'associacions UPC

- Per raons d'interès general la Gerència podrà signar acords amb entitats vinculades i/o altres administracions i organitzacions per a la utilització de les instal·lacions i espais amb condicions diferents a les especificades.
- Les tarifes per hores NO tenen bonificació.

4.1.3 Relació d'espais i altres serveis

CAMPUS BAIX-LLOBREGAT

a. Sales, aules i altres

Espai	Capacitat	Equipaments	Tarifa hores	Tarifa ½ dia	Tarifa 1 dia
Sala de Campus (edif. D7)	25 a 36	Projector	46 €	202 €	316 €
Aula de formació de Biblioteca (Edif. D7)	0-20	Projector, pissarra digital	40 €	198 €	311 €
Sala d'Actes (EETAC)	95 a 145	Projector, megafonia, DVD	93 €	344 €	594 €
Sala de Graus (EEABB)	90	Projector, megafonia, DVD	62 €	319 €	576 €
Sala Polivalent (EEABB)	170	Projector, 2 TVs	93 €	344 €	594 €
Aules (Edif. C4 i D4)	0-50	Projector	46 €	202 €	316 €
	51-100	Projector	68 €	350 €	633 €
Aules informàtiques (Edif. C4 i D4)		0-15 PC's	68 €	303 €	474 €
		16-25 PC's	101 €	526 €	949 €
Sales de Reunions (Edif. C4 i D4)	0-12			124 €	203 €
Sala de Reunions Edif. C4	0-24	Equip d'àudio conferència POLYCOM i videoconferència (autoservei)		165 €	246 €

b. Serveis de la Unitat d'Anàlisi

Espai	Per a entitats públiques	Per a entitats privades
Carboni Orgànic Total (TOC) (mostres líquides)	33 €/ h	42 €/ h
Carboni Orgànic Total (TOC) (mostres sòlides)	36 €/ h	105 €/ h
Absorció Atòmica	40 €/ h	113 €/ h
Electroforesi Capil·lar	55 €/ h	66 €/ h
Cromatografia de líquids (HPLC)	44 €/ h	57 €/ h
Cromatografia de líquids (UHPLC)	101 €/ h	149 €/ h
Cromatografia de gasos (CG)	23 €/ h	59 €/ h
Cromatografia de gasos - Espectròmetre masses (CG-MS)	67 €/ h	131 €/ h
Polarografia	46 €/ h	123 €/ h
Espectrofotometria UV - Visible	25 €/ h	62 €/ h
Fotometria Flama	29 €/ h	66 €/ h
Texturòmetre	23 €/ h	110 €/ h

c. Altres serveis

Servei exclusiu per als usuaris UPC del Campus del Baix Llobregat	
Ús de la furgoneta Citroen Berlingo	0,35 € / km
Ús del tractor (Personal UPC)	35 € / h
Ús del tractor (Personal Extern)	45 € / h
Ús del motocultor	15 € / h

CAMPUS DIAGONAL-BESÒS

a. Sales per a conferències, congressos, actes, presentacions o reunions

Espai	Aforament màxim	Equipaments	Tarifa hores	Tarifa ½ dia	Tarifa 1 dia
Sala d'Actes ¹ (A)	188	Videowall		1.232 €	2.056 €
Sala Polivalent (A)	60	Projector. Pissarra		515 €	925 €
Sala Polivalent (I)	60	Projector. Pissarra		515 €	925 €
Sala Polivalent (C)	20	Projector. Pissarra		172 €	308 €
Sala de Junes (A-10)	20		52 €	257 €	386 €
Sala de Reunions (C-2)	14		38 €	185 €	247 €
Sala de Reunions (I4)	12		34 €	165 €	247 €
Sales de reunions (A-9, A-8, A-7, A-6, C-2)	10		32 €	155 €	232 €
Altres espais interiors del Campus (per cada 100 m ²)			31 €	151 €	227 €

¹ Inclou personal tècnic audiovisual per posada en marxa mínima.

b. Aules

Espai	Aforament	Equipaments	Tarifa hores	Tarifa ½ dia	Tarifa 1 dia
Tipus A	51 a 102	PC. Projector. Pissarra	66 €	329 €	495 €
Tipus B	Fins a 50	PC. Projector. Pissarra	38 €	185 €	278 €
Laboratoris			123 €	617 €	924 €
Informàtiques	25 a 34	PC. Projector. Pissarra	185 €	925 €	1.338 €
	15 a 24	PC. Projector. Pissarra	123 €	617 €	924 €
	5 a 14	PC. Projector. Pissarra	74 €	370 €	515 €

c. Espais exteriors

Espai	Tarifa ½ dia	Tarifa 1 dia	Dies successius
Plaça Can Llima	288 €	432 €	288 €
Rambla (superior o inferior)	247 €	370 €	247 €
Tram carrer interior	187 €	247 €	187 €
Terrassa A-3 / C-4 / I-4	247 €	370 €	247 €
Terrassa A-7	187 €	247 €	187 €
Altres espais interiors del Campus (per cada 100 m²)	151 €	227 €	151 €

d. Espais per a accions de publicitat, màrqueting o filmació

Quan en els espais del campus es vulguin realitzar actuacions vinculades a publicitat, màrqueting o filmació, la tarifa a aplicar serà la que correspongui d'acord amb la següent taula, en funció de la durada i la grandària de l'espai:

Espai	Tarifa ½ dia	Tarifa 1 dia	Dies successius
Espai < 15 m²	515 €	775 €	515 €
Espai entre 15 i 75 m²	930 €	1.395 €	930 €
Espai entre 75 i 150 m²	1.445 €	2.165 €	1.445 €
Repartiment flyers, tríptics, etc.	310 €	465 €	-
Reportatge fotogràfic	1.030 €	1.545 €	1.030 €
Curtmetratges	-	1.545 €	1.030 €
Espots publicitaris comercials	-	4.120 €	2.060 €

A les activitats d'aquest epígraf que es realitzin en espais amb tarifes específiques se'ls aplicarà, a més, el preu dels espais utilitzats.

e. Taquilles

- **Gran:** 84 x 36 x 45 (15€ curs sencer / 7,5€ quadrimestre)
- **Petita:** 42 x 36 x 45 (10€ curs sencer / 5€ quadrimestre)

CAMPUS NORD

TARIFES GENERALS CAMPUS

a. Sales per a conferències, congressos, actes, presentacions o reunions

Espai	Aforament màxim	Equipaments	Tarifa ½ dia	Tarifa 1 dia
AUDITORI (VX) *	477	Sala / Equip Projectió / Equip àudio / Servei tècnic INCLÒS*	3.111 €	4.675 €
		Equip de gravació en directe (sense edició posterior) Servei Tècnic obligatori NO INCLÒS	196 €	345 €
		Equip videoconferència (straming, meet... en directe) Servei Tècnic obligatori NO INCLÒS	217 €	382 €
		SERVEI TÈCNIC NO INCLÒS	191 €	339 €
SALA D'ACTES (VX)	160	Sala / Equip projectió	1.171 €	1.749 €
Aula MÀSTER (A3)	132	Sala / Equip projectió	1.171 €	1.749 €
Sala Polivalent		Espai diàfan	212 €	424 €
Sala ÀGORA (B3)	110	Projector	493 €	742 €
Sala de Juntes (R)	64	Pantalla Microfonia	461 €	684 €
Sala del Llac (R)	24	Projector	307 €	461 €
Biblioteca (R)	18	Projector	207 €	318 €
Sala Piano (R)	18		175 €	260 €
Saleta (R)	8		154 €	228 €

* Servei tècnic inclòs en dies laborables.

b. Aules

Aules	Aforament	Equipaments	Tarifa hores	Tarifa ½ dia	Tarifa 1 dia
Tipus A	101 a 150	PC. Projector. Pissarra	96 €	482 €	721 €
Tipus B	51 a 100	PC. Projector. Pissarra	66 €	329 €	493 €
Tipus C	Fins a 50	PC. Projector. Pissarra	45 €	217 €	329 €
VS207	15	PC. Projector. Pissarra	34 €	164 €	244 €
VS208 / VS217	60	PC. Projector. Pissarra	57 €	286 €	429 €
Informàtiques	11 a 20	PCs. Projector. Pissarra	134 €	657 €	986 €
	Fins a 10	PCs. Projector. Pissarra	81 €	392 €	588 €

c. Espais exteriors

	Tarifa ½ dia	Tarifa 1 dia	Dies successius
Jardins	424 €	848 €	424 €
Plaça Congressos	482 €	657 €	482 €
Altres espais (cada 100 m ²)	164 €	244 €	164 €

d. Espais per a accions de publicitat, màrqueting o filmació

Quan en els espais del campus es vulguin realitzar actuacions vinculades a publicitat, màrqueting o filmació, la tarifa a aplicar serà la que correspongui d'acord amb la següent taula, en funció de la durada i la grandària de l'espai:

	Tarifa ½ dia	Tarifa 1 dia	Dies successius
Espai < 15 m ²	546 €	822 €	546 €
Espai entre 15 i 75 m ²	986 €	1.479 €	986 €
Espai entre 75 i 150 m ²	1.532 €	2.295 €	1.532 €
Repartiment flyers, tríptics, etc.	329 €	493 €	-
Reportatge fotogràfic	1.092 €	1.638 €	1.092 €
Curtmetratges	-	1.638 €	1.092 €
Espots publicitaris comercials	-	4.367 €	2.184 €

A les activitats d'aquest epígraf que es realitzin en espais amb tarifes específiques se'ls aplicarà, a més, el preu dels espais utilitzats.

e. Ocupació temporal d'espais per part de grups de recerca (exceptuant espais assignats a la recerca i gestionats per Parcs UPC)

En els espais disponibles assignables a grups de recerca sota el règim de cessió temporal d'espais, i via la participació dels grups en les despeses de manteniment d'aquests espais, s'estableix un import de **repercussió de despeses de 7 €/m² útil**. En aquest cost no està inclòs el cost de subministraments que es repercutirà al grup de recerca a banda.

f. Ocupació temporal d'espais per part d'entitats externes sotmesa a cànon

S'estableix un import de **cànon de 14 €/m² útil**. A aquest cànon no està inclòs el cost de subministraments i altres serveis.

FACULTAT D'INFORMÀTICA DE BARCELONA. FIB

Espai	Tarifa hores	Tarifa ½ dia	Tarifa 1 dia
Sala d'Actes	-	808 €	1.424 €
Sala de Juntes	-	246 €	360 €
Sala de reunions	-	123 €	236 €
Equip gravació / streaming	-	185 €	324 €
Equips videoconferència	-	206 €	360 €
Aules informàtiques	72 €	411 €	822 €

Per a cursos de Postgrau i Màster de més de 100 hores de duració la tarifa per a entitats del Grup UPC i entitats vinculades a la UPC serà:

- Aules informàtiques 41 €/h

ESCOLA TÈCNICA SUPERIOR D'ENGINYERIA DE TELECOMUNICACIÓ DE BARCELONA. ETSETB

Espai	Tarifa hores	Tarifa ½ dia	Tarifa 1 dia
Sala d'Actes - Teleensenyament	-	808 €	1.424 €
Sala d'Actes - Multimèdia	-	808 €	1.424 €
Aula de graus de Telecom	-	808 €	1.424 €
Aules informàtiques (d'11 a 20 places)	123 €	616 €	925 €

ESCOLA TÈCNICA SUPERIOR D'ENGINYERIA DE CAMINS, CANALS I PORTS DE BARCELONA. ETSECCPB

Espai	Ubicació	Capacitat	Tarifa ½ dia	Tarifa 1 dia	Tarifa per hores
Aules docents Escola	B1-001	81	217 €	326 €	43 €
	C1-001	70	217 €	326 €	
	B1-001A	40	98 €	149 €	20 €
	B1-001B	30	98 €	149 €	
	C1-001A	30	98 €	149 €	
	C1-001B	30	98 €	149 €	
Aules informàtiques Escola	B1-002	34	620 €	930 €	126 €
	D1-101	29	620 €	930 €	
Aules DECA	S'aplicarà el preu en base a la capacitat d'aula, tenint com a base els preus fixats per als espais de l'Escola de Camins				
Sala d'Actes	C2-Pl. Baixa	160	850 €	1.410 €	-
Sala de Conferències	C2-212	35	310 €	465 €	-
Sala de lectura de tesines	C1-002	51	310 €	465 €	-
Sala Polivalent	C1-007	20	205 €	310 €	-
Plató de gravació	A2-S101	--	732 €	1.220 €	146 €

Serveis TIC-UTGAC

	Preu
Personal tècnic TIC	50 € / hora
Personal suport TIC	40 € / hora
Compte Usuari al núvol (10 Gb)	5 € / any
Espai de disc addicional al núvol	0,5 € / Gb / any
Impressions 3D (Fix): a afegir a la despesa corresponent als cm ³	1 €
Impressions 3D (1cm ³)	Per a comunitat Camins: 0,15 €
	Per a comunitat UPC: 0,3 €
	Per a externs: 0,60 €

CAMPUS SUD

ESCOLA POLITÈCNICA SUPERIOR D'EDIFICACIÓ DE BARCELONA. EPSEB

a. Sales

Espai	Aforament màxim	Tarifa hores	Tarifa ½ dia	Tarifa 1 dia
Sala d'Actes	210	90,00 €	495,00 €	825,00 €
Sala de Graus	66	50,00 €	275,00 €	490,00 €

b. Aules

Espai	Aforament màxim	Equipaments	Tarifa hores	Tarifa ½ dia	Tarifa 1 dia
Aules	Fins a 100	PC, projector, pissarra	48,00 €	192,00 €	288,00 €
Aules (amb streaming)	Fins a 100	PC, equip straming	61,00 €	244,00 €	366,00 €
Aules	100 o més	PC, projector, pissarra	80,00 €	320,00 €	480,00 €
Informàtiques	33	PC's, projector, pissarra	72,00 €	415,00 €	825,00 €

c. Espais exteriors

Espai	Aforament màxim	Tarifa ½ dia	Tarifa 1 dia	Dies successius
Jardins, patis i altres	Cada 100 m ²	110,00 €	165,00 €	110,00 €

ESCOLA TÈCNICA SUPERIOR D'ARQUITECTURA DE BARCELONA. ETSAB

a. Sales

Espai	Aforament màxim	Tarifa hores	Tarifa ½ dia	Tarifa 1 dia
Sala d'Actes. 1r anell	198	80 €	480 €	800 €
Sala d'Actes. 2n anell	246	100 €	600 €	1.000 €
Sala d'Actes (1r+2n anell)	444	180 €	1.080 €	1.800 €

b. Aules

Espai	Aforament màxim	Tarifa hores	Tarifa ½ dia	Tarifa 1 dia
Aules pràctica	De 24 a 56	37 €	183 €	285 €
Aules PFC	De 39 a 50	37 €	183 €	285 €
Aules teoria	De 57 a 100	61 €	305 €	460 €
Aules informàtiques	40	80 €	400 €	700 €

c. Espais exteriors

Espai	Aforament màxim	Tarifa ½ dia	Tarifa 1 dia	Dies successius
Jardins, patis i altres	Cada 100 m ²	110,00 €	165,00 €	110,00 €

d. Espais per accions de publicitat, màrqueting o filmació

Espai	Tarifa ½ dia	Tarifa 1 dia	Dies successius
Espai < 15 m ²	350 €	600 €	
Espai entre 15 - 75 m ²	500 €	850 €	
Espai > 75 m ²	750 €	1.250 €	
Curtmetratge		1.070 €	714 €
Espots publicitaris comercials		2.856 €	1.428 €
Repartiment flyers, tríptics, etc.	305 €	460 €	

Per a cursos de Postgrau i Màster de més de 100h de duració la tarifa interna de la UPC serà: Aules 16,80 €/h

ESCOLA TÈCNICA SUPERIOR D'ENGINYERIA INDUSTRIAL DE BARCELONA. ETSEIB

a. Sales

Espai	Tarifa ½ dia	Tarifa 1 dia
Sala d'Actes	808 €	1.424 €
Sala d'Exposicions	92 €	143 €
Aula de tipus A (100 a 150 pax) "Aula Capella"	511 €	879 €
Aula d'informàtica (més de 40 pax)	841 €	1.491 €
Aula d'informàtica (de 20 a 40 pax)	518 €	925 €
Aula d'informàtica (menys de 20 pax)	345 €	617 €
Aula de tipus B (50 a 100 pax)	318 €	575 €
Aula de tipus C (fins 50 pax) (28.8)	185 €	288 €

Per cursos de Postgrau i Màster de més de 100 hores de duració la tarifa interna de la UPC serà:

- Aules 17 €/h
- Aules informàtiques 73 €/h

TAQUILLES

L'ETSEIB disposa de taquilles per als estudiants. El preu del **curs complet es 15 euros, IVA Inclòs**, més 18 euros de dipòsit que es retornarà al moment de donar de baixa la taquilla.

FACULTAT DE MATEMÀTIQUES DE BARCELONA. FME

a. Sales

Espai	Tarifa hores	Tarifa ½ dia	Tarifa 1 dia
Sala d'Actes	50 €	270 €	540 €
Sala Junttes	36 €	195 €	389 €
Sales reunions	26 €	141 €	281 €
Sala de restauració R	31 €	168 €	335 €
Sala de restauració Q	31 €	168 €	335 €
Sales de restauració R i Q	56 €	303 €	605 €

b. Aules

Espai	Tarifa hores	Tarifa ½ dia	Tarifa 1 dia
Teoria	35 €	189 €	378 €
Informàtiques	40 €	216 €	432 €

c. Espais per accions de publicitat i màrqueting

Espai	Tarifa ½ dia	Tarifa 1 dia	Dies successius
Espai < 15 m ²	500 €	980 €	725 €
Espai entre 15 - 75 m ²	850 €	1.695 €	980 €
Reportatge fotogràfic	-	1.500 €	500 €
Curtmetratge i espots publicitaris	-	2.035 €	675 €

CAMPUS MANRESA

a. Sales

Espai	Capacitat	Tarifa hores	Tarifa ½ dia	Tarifa 1 dia
Sala d'Actes	99	105 €	601 €	1.111 €
Sala Junttes	26	33 €	171 €	328 €
Seminari	8	22 €	113 €	222 €
Vestíbul	-	Tarifa única. 106 €		
Jardí	-	Tarifa única. 315 €		

Espais amb AC: Sala d'Actes, Sala Junttes.

Excepte el vestíbul i l'exterior, que només disposa de WiFi, tots els espais estan equipats amb ordinador i projector, a més de xarxa WiFi. Alguns dels espais disposen de càmera.

b. Aules

Espai	Espai	Capacitat	Tarifa hores	Tarifa ½ dia	Tarifa 1 dia
Aules Docents	Màster, 3.3, 3.4, 3.5, 3.8	0-50	22 €	113 €	222 €
	2.1, 2.2, 2.3, 2.4, 3.1, 3.2, 3.6, 3.7	51-100	33 €	171 €	328 €
Aules Informàtiques	Info 1, Info CAD	PC	Tarifa hores	Tarifa ½ dia	Tarifa 1 dia
		25 (+1)	74 €	398 €	757 €
	Info 2, 3, 4	15 (+1)	53 €	284 €	566 €

Espais amb AC: Aula Màster, 2.4, Info 1, 2, 3 i 4, Info CAD, 3.2, Sala d'Actes i Sala de Juntes

Tots els espais estan equipats amb ordinador i projector, a més de xarxa WiFi.

c. Espais per accions de publicitat i màrqueting

Espai	Tarifa ½ dia	Tarifa 1 dia
< 15 m ²	265 €	475 €
15 - 75 m ²	420 €	735 €
> 75 m ²	685 €	1.160 €

d. Altres espais

Pista Poliesportiva descoberta	Preu UPC	Preu altres universitats	Preu extern
Manresa	13 €/h	21 €/h	41 €/h

CAMPUS NÀUTICA**FACULTAT DE NÀUTICA DE BARCELONA. FNB****a. Sales**

Espai	Capacitat	Tarifa hores	Tarifa ½ dia	Tarifa 1 dia
Sala d'Actes "Sinibald de Mas"	160	103 €	808 €	1.232 €
Sala de Juntes	50	77 €	411 €	616 €

b. Aules i laboratoris

Espai	Capacitat	Tarifa hores
Aules Docents	0-50	37 €
	51-100	52 €
Laboratoris		93 €
	PC	Tarifa hores
Aules Informàtiques	40	144 €
	20	103 €

*La petició d'ús de la resta d'espais, infraestructures i equipaments no contemplats en aquest document (vestíbul, aparcament, passadissos, terrasses, vaixells, etc.) així com l'ús diferent de l'acadèmic, seran objecte d'estudi individualitzat per part de l'equip directiu de l'FNBB.

*Quan en els espais de la Facultat es vulguin realitzar actuacions vinculades a publicitat, màrqueting o filmació, la tarifa a aplicar serà la que es contempla per al Campus Nord en el Pressupost de la UPC.

CAMPUS SANT CUGAT DEL VALLÈS

a. Sales per a conferències, congressos, actes, presentacions o reunions

Espai	Capacitat	Tarifa ½ dia	Tarifa 1 dia	Tarifa hores
Sala d'Actes	150	181 €	372 €	
Sala de Reunions CRITT	20	124 €	206 €	29 €

b. Aules

Espai	Capacitat	Tarifa ½ dia	Tarifa 1 dia	Tarifa hores
Aules informàtiques	18	149 €	248 €	20 €
Aules teòriques/pràctiques	50-120	124 €	206 €	17 €

c. Espais exteriors

Espai	Tarifa ½ dia	Tarifa 1 dia
< 15 m ²	165 €	289 €
15 - 75 m ²	248 €	372 €
> 75 m ²	413 €	537 €

CAMPUS TERRASSA

a. Sales

Espai	Capacitat màxima	Tarifa ½ dia	Tarifa 1 dia
Sala d'Actes	250	605 €	1.010 €
Sala Conferències	70	303 €	525 €
Sala Junes	70	303 €	525 €
Expo-sala	30	202 €	353 €
Sales reunions	20	172 €	283 €
Sala Polivalent	90	333 €	555 €
Altres espais interiors (cada 100 m ²)		106 €	160 €

b. Aules

Espai	Capacitat	Tarifa hores	Tarifa ½ dia	Tarifa 1 dia
Aula docent	0-50	41 €	172 €	303 €
	50-100	51 €	227 €	400 €
	100-150	61 €	283 €	495 €
Aula informàtica	0-40	81 €	404 €	707 €
Laboratori So i Imatge		101 €	455 €	799 €
Laboratoris Altres		71 €	293 €	505 €

c. Espais exteriors

	Tarifa ½ dia	Tarifa 1 dia	Dies successius
Altres espais (cada 100 m ²)	111 €	167 €	111 €

d. Espais per accions de publicitat, màrqueting o filmació

	Tarifa ½ dia	Tarifa 1 dia	Dies successius
Espai < 15 m ²	355 €	610 €	
Espai entre 15-75 m ²	505 €	860 €	
Espai > 75 m ²	760 €	1.265 €	
Curtmetratge		1.080 €	725 €
Espots publicitaris comercials		2.885 €	1.445 €

e. Tarifes Acte Graduació ESEIAAT

Pels familiars i/o acompanyants que vulguin assistir a l'acte de graduació anual, s'estableix un preu de 10€ per persona.

f. Tarifes FOOT

Espai	Capacitat	Tarifa (en euros i sense IVA)		
		Tarifa ½ dia	Tarifa 1 dia	Tarifa hores
Aules grans	84	225 €	450 €	45 €
Sala Audicions	60	225 €	450 €	45 €
Aula Polivalent	30	165 €	325 €	35 €
Aula Informàtica 1	20	300 €	600 €	60 €
Aula Informàtica 2	15	250 €	500 €	50 €
Aula 3.1	30	175 €	350 €	40 €
Sala de reunions	16	125 €	250 €	35 €
Gabinete CUV	-	300 €	600 €	60 €
Laboratoris	-	A consultar		
Auditori Joan Salvadó	95	350 €	700 €	80 €
Part davant	57	200 €	400 €	40 €

g. Tarifes UTG CT - Suport TIC

Servei	Tarifa
Servei tècnic TIC	50 €/h
Suport TIC	40 €/h

Per a serveis molt vinculats a l'activitat pròpia de la UPC es pot aplicar un 25% de descompte.

CAMPUS VILANOVA I LA GELTRÚ

Espai	Capacitat	Equipament	Tarifa hores	Tarifa ½ dia	Tarifa 1 dia
Aula docent	0 - 50		38 €		
	50 - 100		62 €		
	100 - 150				
Aula informàtica			145 €		
Sala d'actes				576 €	967 €
Sala de Junttes				386 €	642 €
Sala de reunions		Videoconferència	52 €		
Sala Polivalent			52 €		

4.2 REPERCUSSIÓ DE COSTOS DE PERSONAL

En el cas de necessitar personal de suport de la UPC, el cost del mateix es repercutirà d'acord a les següents tarifes:

	Laborables	Dissabtes i Festius ²
Personal tècnic TIC	50 €/h	75 €/h
Personal suport tècnic ¹	40 €/h	60 €/h
Personal suport logístic ¹	30 €/h	45 €/h
Personal de seguretat	25 €/h	35 €/h
Personal de neteja	20 €/h	30 €/h

(1) Mínim 2 hores.

(2) Es consideraran no laborables, els dissabtes, diumenges, els dies que marca el calendari de festes locals i els períodes de baixa ocupació (estiu, Setmana Santa, Nadal, etc.) establerts pel Consell de Govern de la UPC.

4.3 REPERCUSSIÓ DE COSTOS DE SUBMINISTRAMENTS I ALTRES SERVEIS

a. Energia elèctrica

El preu a repercutir per kWh inclou tots els conceptes integrants del cost:

- Preu kWh facturat per la companyia subministradora incloent el factor de potència (revisat trimestralment d'acord amb el cost real de l'energia per a la UPC).
- Impost sobre l'electricitat (BOE 31/12/97).
- Impost del 21% d'IVA repercutit per la companyia subministradora.
- Despeses de transformació de mitja a baixa tensió i distribució a partir de la xarxa UPC: 15%.

b. Subministrament d'aigua

El preu a repercutir per m³ inclou tots els conceptes integrants del cost:

- Preu m³ facturat per la companyia subministradora incloent la quota fixa de servei (revisat trimestralment d'acord amb el cost real del subministrament per a la UPC).
- Cànon de l'aigua.
- Taxa de clavegueram.
- Taxa de tractament de residus municipals.
- Impost d'IVA repercutit per la companyia subministradora a les partides sotmeses a l'impost.

c. Serveis de custòdia claus i seguretat

A les entitats amb NIF propi radicades físicament en espais de la Universitat els hi seran repercutits 500 €/any en concepte de custòdia de claus i atenció a alarmes i/o incidències de seguretat que es realitza per part del personal del servei de seguretat contractat per la UPC.

d. Subministrament de targetes provisionals per accés als edificis

Si per necessitats puntuals, s'han de facilitar targetes provisionals d'accés als edificis a les unitats, departaments, o bé a entitats vinculades, el cost a repercutir per cadascuna de les unitats és de 10€.

Per raons d'interès general es podran signar acords amb entitats vinculades i/o altres administracions i organitzacions per a la utilització de les instal·lacions i espais amb condicions diferents a les especificades.

5. Servei de Llengües i Terminologia

5.1 FORMACIÓ I ACREDITACIÓ D'IDIOMES

L'oferta de formació i acreditació d'idiomes de l'SLT s'adreça exclusivament als membres de la comunitat UPC i del grup UPC. No hi ha tarifes externes. Només en el cas dels cursos de català del nivell C2, s'obriran al públic extern si cal completar el nombre mínim d'alumnes per grup.

Les tarifes per a la comunitat UPC estan subvencionades amb els ajuts Interlingua, del Departament de Recerca i Universitats de la Generalitat de Catalunya.

Com a mesura de política lingüística de la UPC, atesa la incorporació del requisit d'acreditació del coneixement de català en els processos d'accés i selecció del professorat (Decret 128/2010), la inscripció del PDI als cursos i exàmens és gratuïta.

Les actuacions de formació del PAS per a l'acreditació del nivell de suficiència de català, organitzades dins del Pla de formació del PAS, es regeixen per les tarifes de preu/alumne, per a les inscripcions individuals, i preu/hora, per a l'organització de cursos específics.

DESTINATARIS	ACTIVITAT / TARIFA
PDI de centres propis de la UPC	<ol style="list-style-type: none"> 1) Exàmens oficials de llengua catalana organitzats per la UPC (tarifes aprovades per la Comissió Interuniversitària de Formació i Acreditació Lingüístiques de Catalunya- CIFALC): Gratuït (1a inscripció) 2) Cursos de català: <ul style="list-style-type: none"> • Nivell bàsic A2 (3 mòduls de 50 hores, amb 12 h presencials o amb tutoria virtual): Gratuït • Pràctica de conversa A2 (reforç de 6 hores): Gratuït • Nivells elemental a suficiència B1 a C1 (2 mòduls de 75 hores per cada nivell, amb 10 h de tutoria virtual en cada mòdul): Gratuït • Pràctica de conversa B1 (reforç de 6 hores): Gratuït • Nivell superior C2: 350 € • Proves de nivell per accedir als cursos i exàmens: Gratuït 3) Exàmens i tallers de preparació CLUC-EMI, per obtenir el certificat de docència en anglès: Gratuït 4) Idiomes UPC: cursos i exàmens CLUC, d'acreditació oficial de nivells del MECR: Accés dels membres de la UPC als cursos i exàmens de les universitats amb conveni (UAB, UB i UOC), amb els mateixos preus que els membres de cada universitat.

DESTINATARIS	ACTIVITAT / TARIFA
PAS	<ol style="list-style-type: none"> 1) Exàmens oficials de llengua catalana organitzats per la UPC: 50 € (tarifa aplicable quan s'ha fet formació prèvia amb l'SLT) 120 € Accés lliure (tarifa aplicable sense formació prèvia SLT) 2) Cursos de català: <ul style="list-style-type: none"> • Nivell bàsic A2 (3 mòduls de 50 hores, amb 12 h presencials o amb tutoria virtual): 20 € en concepte de taxa d'inscripció. Si se supera un mòdul, el següent mòdul del nivell A2 és gratuït. • Pràctica de conversa A2 (reforç de 6 hores): Gratuït • Nivells elemental a suficiència B1 a C1 (2 mòduls de 75 hores per cada nivell, amb 10 h de tutoria virtual en cada mòdul): 60€ • Pràctica de conversa B1 (reforç de 6 hores): Gratuït • Nivell superior C2: 350 € • Proves de nivell per accedir als cursos i exàmens: Gratuït 3) Idiomes UPC: cursos i exàmens CLUC, d'acreditació oficial de nivells del MECR: Accés dels membres de la UPC als cursos i exàmens de les universitats amb conveni (UAB, UB i UOC), amb els mateixos preus que els membres de cada universitat.
Estudiantat de centres propis de la UPC	<ol style="list-style-type: none"> 1) Sessions d'acollida i d'interculturalitat de preparació per a la mobilitat internacional: <ul style="list-style-type: none"> • <i>Taller Welcome d'acollida lingüística i cultural</i> (dins l'Orientation Week o independent): Gratuït per a l'estudiantat incoming • <i>Sessions d'interculturalitat de preparació per a la mobilitat (Mou-te)</i>: Gratuït per a l'estudiantat <i>outgoing</i> 2) Cursos de català: <ul style="list-style-type: none"> • <i>Nivell bàsic A2</i> (3 mòduls de 50 hores, amb 12 h presencials o amb tutoria virtual): 20 € en concepte de taxa d'inscripció. Si se supera un mòdul, el següent mòdul del nivell A2 és gratuït. • <i>Pràctica de conversa A2</i> (reforç de 6 hores): Gratuït • <i>Nivells elemental a suficiència B1 a C1</i> (2 mòduls de 75 hores per cada nivell, amb 10 h de tutoria virtual en cada mòdul): 60€ • <i>Pràctica de conversa B1</i> (reforç de 6 hores): Gratuït • <i>Nivell superior C2</i>: 350 € • <i>Proves de nivell</i> per accedir als cursos i exàmens: Gratuït 3) Exàmens oficials de llengua catalana organitzats per la UPC (tarifes aprovades per la Comissió Interuniversitària de Formació i Acreditació Lingüístiques de Catalunya- CIFALC): 50 € (tarifa aplicable quan s'ha fet formació prèvia amb l'SLT) 120 € Accés lliure (tarifa aplicable sense formació prèvia SLT) 4) Idiomes UPC: cursos i exàmens CLUC, d'acreditació oficial de nivells del MECR: Accés dels membres de la UPC als cursos i exàmens de les universitats amb conveni (UAB, UB i UOC), amb els mateixos preus que els membres de cada universitat 5) Activitats de pràctica d'anglès: <ul style="list-style-type: none"> • <i>Time to talk</i> (10 sessions setmanals d'1 hora i mitja): Gratuït • <i>Curs d'anglès oral B2</i> (presencial 20 h): 50€ 6) Tallers de comunicació eficaç i redacció especialitzada en català i anglès: <ul style="list-style-type: none"> • <i>Tallers de comunicació oral i escrita en anglès</i> (fins a 20h): 50€ • <i>Tallers de comunicació oral i escrita en anglès</i> (més de 20 h): 80-110 € (segons presencialitat)

DESTINATARIS	ACTIVITAT / TARIFA
UPC Alumni, Grup UPC, entitats vinculades de recerca i centres adscrits	1) Exàmens oficials de llengua catalana organitzats per la UPC (tarifes aprovades per la Comissió Interuniversitària de Formació i Acreditació Lingüística de Catalunya- CIFALC): 75 € (tarifa aplicable quan s'ha fet formació prèvia amb l'SLT). 120 € Accés lliure (tarifa aplicable sense formació prèvia SLT) 2) Cursos de català: <ul style="list-style-type: none"> • <i>Nivell bàsic A2</i> (3 mòduls de 50 hores, amb 12 h presencials o amb tutoria virtual): 90 € • Pràctica de conversa A2 (reforç de 6 hores): Inclòs en el preu del curs • <i>Nivells elemental a suficiència B1 a C1</i> (2 mòduls de 75 hores per cada nivell, amb 10 h de tutoria virtual en cada mòdul): 145 € • <i>Pràctica de conversa B1</i> (reforç de 6 hores): Inclòs en el preu del curs • <i>Nivell superior C2</i>: 450 € • <i>Proves de nivell</i> per accedir als cursos i exàmens: 20 € (que es descomptaran de la matrícula en el moment de la inscripció)
Unitats	Organització de cursos i tallers a demanda de les unitats De 50-100 €/hora grup, depenent del tipus de curs
Universitats amb conveni d'idiomes	Permisos d'ocupació temporal d'aules UPC per a cursos i exàmens d'idiomes: 5 €/hora

5.2 TRADUCCIONS I CORRECCIONS

• Serveis gratuïts

Destinataris: unitats pròpies i PDI de centres propis de la UPC

Tipus d'encàrrec: prioritàriament, web i publicacions institucionals, informació sobre l'oferta d'estudis, material docent i convocatòries per a finalitats específiques, d'acord amb les prioritats de política lingüística anuals. S'exclouen d'aquest servei els documents d'ús intern i les traduccions per a la comprensió, que no es publiquen.

Volum estàndard: fins a 25.000 paraules (83 fulls) per unitat/any (volum total en català, castellà i anglès). En el cas de la convocatòria per a material docent, fins a 25.000 paraules en català i 25.000 paraules en anglès.

• Serveis de pagament i tarifes

Només s'apliquen tarifes en els encàrrecs amb volum superior a l'estàndard i en els encàrrecs urgents.

Català - castellà - anglès	TARIFA (€/paraula)
Traducció anglès ↔ català i castellà	0,115
Traducció català ↔ castellà	0,045
Correcció anglès	0,060
Correcció català i castellà	0,020

En el cas excepcional que per raons d'interès institucional indicades per un òrgan del Consell de Direcció de la UPC s'assumeixi algun encàrrec del Grup UPC, centres adscrits i entitats vinculades, s'aplicaran les tarifes anteriors més un 30%. Tarifa mínima 20 €. Suplement per urgència: 10%. S'aplicarà el 21 % d'IVA.

6. Servei d'esports

Tarifes curs 2023-2024

6.1 QUOTES GIMNÀS CAMPUS TERRASSA

Quotes generals

Gimnàs Terrassa	Preu UPC	Preu altres universitats	Preu externs
Quota pràctica lliure	75 €/any	102 €/any	128 €/any
Quota pràctica lliure fraccionat	50 €/Quadrimestre	65 €/Quadrimestre	75 €/Quadrimestre
Quota d'Estiu	16 €	22 €	27 €

Descompte per família nombrosa i monoparental: 10% de la quota.

Quota d'estiu: pagament únic pels mesos juny/juliol exempt de matrícula.

A totes les quotes d'ús d'instal·lacions esportives pròpies es poden aplicar promocions especials.

Quotes serveis armariets

Servei Armariets	Preu abonats/ades	Preu UPC no abonats
Lloguer armariets (oferta limitada)	32 €/any	53 €/any
	19 €/quadrimestre	32 €/any

Quotes altres serveis per No abonats

Serveis	Preu
Abonaments d'1 dia	5 €
Ús puntual Dutxes / Vestidors	2 €
Abonament 10 tiquets Dutxes / Vestidors	16 €

6.2 PERMISOS D'OCUPACIÓ TEMPORAL D'ALTRES ESPAIS

Pista Poliesportiva descoberta	Preu UPC	Preu altres universitats	Preu externs ¹
Terrassa	19 €/h	32 €/h	50 €/h
	22 €/h (amb llum)	35 €/h (amb llum)	52 €/h (amb llum)
Manresa	15 €/h	22 €/h	44 €/h

¹ En el cas que la pista sigui utilitzada al mateix temps per persones UPC i no UPC, aquestes últimes han de pagar un suplement individual de 6,5€ fins arribar al preu màxim que pagarien en el cas que tot el grup fos de no UPC.

6.3 QUOTES COMPETICIÓ

Per poder participar a la competició esportiva és imprescindible ser membre de la comunitat universitària de la UPC del curs actual.

A) *Esports d'equip*

A.1 *Competicions internes. Lligues Esportives*

Des del curs 2017-18, les competicions d'esports d'equip es fan conjuntament amb 6 universitats catalanes (UB, UPF, UIC, UVic, URL i UAO)

A.2 *Competicions externes (Cpt. Catalunya / Espanya)* 30 €/curs

B) *Esports individuals i d'adversari.*

Competició interna UPC: 30 €/curs

C) *Esports individuals i d'adversari, que no tenen competició interna i participen directament en competicions de Catalunya o Campionats d'Espanya* abonaran la quota que determini l'organització del campionat corresponent.

En els diferents campus territorials de la UPC, es podran proposar condicions diferents en les quotes de competició quan es consideri adient segons cada situació particular en quant a disponibilitat de personal fix, d'instal·lacions pròpies, volum de participació, etc.

7. Quotes UPC Alumni Premium

Titulats UPC

- Quota general: 50 €/any*
- En situació d'atur: 25 €/any**
- Jubilat: 10 €/any**
- Diversitat funcional: gratuïta**
- PDI/PAS amb titulació UPC: gratuïta

Personal de la UPC

- El personal docent i d'investigació i d'administració i serveis de la UPC disposa de quota gratuïta sempre que tinguin un títol oficial de la UPC, o un títol propi de la UPC de més de 30 ECTS.

Empreses protectores

- Aportació de 200 €

Aquestes tarifes poden ser objecte de modificació per raó d'interès general de la Universitat. Correspon a la gerència la competència d'aprovar l'import o el percentatge de bonificació.

* Any natural

** Per a l'aplicació d'aquesta tarifa cal acreditar la situació amb la documentació corresponents en el moment de formalitzar la inscripció.

8. Edició de publicacions corporatives

8.1. DISSENY, DESENVOLUPAMENT I PRODUCCIÓ

Usuaris Tarifa disseny i desenvolupament

- Unitats de la UPC **25 €/hora** (tarifa mínima: 1 hora)

El Rectorat, el Gabinet de Relacions Internacionals, el Consell Social i UPC Alumni estan exempts d'aquesta tarifa.

- Entitats del Grup UPC i Entitats vinculades a la UPC **32 €/hora** (tarifa mínima: 1 hora)

Les unitats que acceptin el pressupost i ho signin realitzaran un trasllat de recursos (TR) al Servei de Comunicació pel conceptes indicats.

Les factures corresponents a les despeses originades pels proveïdors (impremtes) es tramitaran des de les mateixes unitats directament amb el proveïdor i a càrrec de les unitats.

Iniciativa Digital Politècnica. Oficina de Publicacions Acadèmiques Digitals de la UPC. Edició de llibres

Concepte	Tarifa
Traducció i correcció	Vegeu quadre de tarifes del Servei de Llengües i Terminologia
Maquetació	12,00 € - 15,00 € per pàgina segons projecte
Disseny coberta	350,00 € - 450,00 € segons projecte
Producció	Despeses originades pels proveïdor

En el cas de publicacions de característiques especials, s'elabora un pressupost específic.

Unitats Acadèmiques i Funcionals de la UPC: S'aplica un increment d'un 10% al pressupost total del projecte en concepte de gestió.

Grup UPC, centres adscrits, entitats vinculades: S'aplica un increment d'un 15% al pressupost total del projecte en concepte de gestió.

9. Subministrament d'informació procedent dels fitxers automatitzats dels serveis generals de la UPC

9.1 TARIFA MÍNIMA

Qualsevol comanda externa a la Universitat Politècnica de Catalunya de dades personals que d'acord amb la normativa vigent implica una facturació mínima al sol·licitant de 210 €. Aquesta tarifa inclou les etiquetes corresponents als primers 500 registres sol·licitats.

9.2. PREU UNITARI

Qualsevol comanda d'un nombre superior a 500 registres implica una facturació de l'import mínim corresponent als primers 500 registres, incrementada per un import igual a 0,6 € per registre addicional.

9.3. IMPOSTOS

Sobre el valor resultant d'aplicar les tarifes especificades en els punts anteriors, s'hi apliquen els impostos corresponents segons la legislació vigent.

9.4. EXEMPCIONS

Estan exempts de l'aplicació de la tarifa els casos en els que la cessió d'informació està inclosa com a contraprestació d'un acord o conveni signat per la Universitat, i aquells casos que siguin d'obligat compliment en atenció al marc normatiu vigent.

La gerència de la Universitat pot eximir de l'aplicació de la tarifa les sol·licituds la finalitat de les quals representa un benefici objectiu per a les persones les dades de les quals se sol·liciten i que no suposa un guany econòmic per als sol·licitants.

10. Aparcament

10.1 CAMPUS NORD (EDIFICIS VÈRTEX I OMEGA)

Per a l'aparcament de vehicles del personal de la UPC en edificis del Campus Nord amb assignació de plaça d'us individual, s'estableix una aportació mensual a les despeses de manteniment de les instal·lacions de 60 €/mes per a plaça de cotxe i 25 €/mes per a plaça de moto. No es repercutirà el mes d'agost donat que l'aparcament romandrà tancat.

10.2 CAMPUS TERRASSA

10.2.1 Edifici Gaia

Per l'aparcament a l'edifici Gaia s'estableix una aportació a les despeses de manteniment de l'espai de 40 €/mes per plaça de cotxe i 15 €/mes per plaça de moto. Així mateix, es poden establir altres quotes en el cas que fos necessari.

10.2.2 Aportació al manteniment accés pàrquings estudiants

Al Campus de Terrassa hi ha 2 aparcaments per als estudiants:

PÀRQUING 1 (TARGETA ESTUDIANT UPC)

PÀRQUING 2 (TARGETA BLAVA)

L'aportació al manteniment de l'espai d'aparcament és de 10 € anuals (any acadèmic).

10.2.3 Cessió d'espais a Associacions d'Estudiants per activitats relacionades amb activitats acadèmiques

El preu de lloguer dels espais per activitats INSPIRE a les associacions d'estudiants de la UPC, es veurà bonificat amb un 90 % del preu fixat.

11. Tarifes de serveis de documentació, informació i formació amb finalitats acadèmiques i/o educatives (IVA inclòs)

	Estudiants, PDI i PAS UPC, PDI/PAS jubilat (Grup I)	Grup UPC, UPC Alumni Premium i altres entitats amb acords ⁱ (Grup II)	Altres entitats públiques o privades ⁱⁱ (Grup III)
FONS BIBLIOGRÀFICS DE LA UPC			
Serveis de reproduccióⁱⁱⁱ			
Reproducció DinA4 per pàgina	0,15 €	0,18 € per pàgina + 6,70 €	0,18 € per pàgina + 8,00 €
Reproducció DinA3 per pàgina	0,30 €	0,60 € per pàgina + 6,70 €	0,60 € per pàgina + 8,00 €
Reproducció format superior a DinA3 per pàgina	3,00 €	5,00 € per pàgina + 6,70 €	6,00 € per pàgina + 8,00 €
Reproduccions en CD/DVD –material i edició-	3,00 €	4,00 €	5,00 €
Impressions de normes (base de dades AENOR) per pàgina ^{iv}	0,25 €	—	—
Impressions Arxiu Coderch (biblioteca ESTAV) - DinA4 per pàgina	0,20 €	0,20 €	0,20 €
Impressions Arxiu Coderch (biblioteca ESTAV) - DinA3 per pàgina	0,35 €	0,35 €	0,35 €
Reproducció per incloure una imatge en una publicació ^v	Gratuït per a investigació acadèmica	15,00 €	50,00 €
Serveis de reproducció fons antic			
Reproducció DinA4 per pàgina	0,60 €	0,60 € per pàgina + 6,70 €	0,75 € + 8,00 €
Reproducció DinA3 per pàgina	1,20 €	1,20 € per pàgina + 6,70 €	1,45 € + 8,00 €
Reproducció format superior a DinA3 per pàgina	9,00 €	15,00 € per pàgina + 6,70 €	18,00 € + 8,00 €
Reproduccions en CD/DVD –material i edició-	3,00 €	4,00 €	5,00 €
Reproducció per incloure una imatge en una publicació ^{vi}	Gratuït per a investigació acadèmica	15,00 €	50,00 €
Préstec fons bibliogràfics UPC			
Préstec fons UPC	Gratuït	Gratuït	13,00 €
FONS BIBLIOGRÀFICS EXTERNS A LA UPC			
Servei d'Obtenció de Documents			
Préstecs (per volum)	CSUC i entitats amb acord ^{vii} 2,50 €	13,00 € (Nacional)	—
	Espanya (Rebiun): 8,00 €	30,00 € (Europa)	—
	Resta: a partir de 26,00 €	36,00 € (Resta)	—
Reproducció	CSUC i entitats amb acord ^{viii} 1 pàg.: 0,15 €	0,18 € per pàgina + 7,30 €	—
	Espanya (Rebiun): fins a 40 pàg.: 6,05 € blocs addicionals(10 pàg.): 1,25 €	0,18 € per pàgina + 12 €	—
	Resta: a partir de 17,00 €	0,18 € per pàgina + 22,00 €	—

	Estudiants, PDI i PAS UPC, PDI/PAS jubilat (Grup I)	Grup UPC, UPC Alumni Premium i altres entitats amb acords ⁱ (Grup II)	Altres entitats públiques o privades ⁱⁱ (Grup III)
CERCA D'INFORMACIÓ			
Consulta / Perfil / Propietat Intel·lectual	Gratuït	18,00 €	36,00 €
Actualització	Gratuït	6,00 €	12,00 €
FORMACIÓ EN L'ÚS DE LA INFORMACIÓ I LA DOCUMENTACIÓ			
Formació	Gratuït	20,00 € per assistent i hora	30,00 € per assistent i hora
CONSULTORIA I SUPORT EN SISTEMES DOCUMENTALS			
Consultoria	Gratuït	Pressupost segons tarifes següents: 50,00 €/hora per assessorament 25,00 €/hora per suport tècnic 75,00 €/hora per formació	Pressupost segons tarifes següents: 50,00 €/hora per assessorament 25,00 €/hora per suport tècnic 75,00 €/hora per formació

Notes:

- Aquestes tarifes estan subjectes a modificació en funció del preu aplicat pels proveïdors.
- En cas de mal estat dels documents, tant el préstec com la reproducció de documents es poden denegar, condicionar o derivar a sistemes més segurs.
- Si per realitzar una reproducció és necessària la manipulació del document (guillotinar i tornar a enquadrar), l'import serà de 10,00 € més.
- Les tarifes corresponents a reproducció de fons cobreixen els costos directes i indirectes del servei. En cap cas s'entenen com a liquidació de drets d'autor, que corresponen a l'usuari final, d'acord amb la legislació vigent.

ⁱ **Entitats vinculades de recerca i Entitats del Grup UPC:** En el cas de la Fundació Politècnica de Catalunya (FPC) inclou estudiants, PAS, professors, empreses i entitats col·laboradores. Per a la resta d'entitats amb acords, consulteu a info.biblioteques@upc.edu

ⁱⁱ A efectes del Servei d'Obtenció de Documents, els membres de les universitats que formen el CSUC i les entitats de REBIUN són considerats Grup I.

ⁱⁱⁱ Les reproduccions fetes per la Biblioteca/Arxiu es porten a terme segons l'art. 37.1 de la [Llei de propietat intel·lectual](#) (reproduccions fetes per biblioteques i arxius de titularitat pública [...], sense ànim de lucre i exclusivament amb finalitats d'investigació o conservació). La tarifa inclou l'IVA vigent.

^{iv} Les impressions de les normes de la base de dades AENOR es porten a terme respectant les condicions establertes a la **licència d'ús** corresponent (només grup I).

^v Preu per imatge. Exempts d'abonar aquesta tarifa els membres de la comunitat UPC sempre que sigui per finalitats d'investigació acadèmica (tesi doctoral, projecte final de màster, etc.) i que ho acreditin documentalment, en cas d'altres tipus de recerca, la tarifa serà de 15,00 €.

^{vi} Consulteu les institucions que subscriuen l'acord de préstec interbibliotecari del CSUC a <https://confluence.csuc.cat/display/PICA/Institucions+que+subscriuen+l%27Acord+de+PI>

12. Tarifes de serveis bibliotecaris adreçats a entitats vinculades de recerca

Serveis bibliotecaris	Tarifa
<ul style="list-style-type: none">– Publicació en obert al repositori UPCommons– Assessorament en la publicació i difusió de la publicació científica en obert– Revisió de qualitat de les publicacions a DRAC– Visibilitat i difusió a FUTUR: Portal de la Producció Científica– Accés a la documentació científico-tècnica– Formació en l'ús i explotació dels recursos d'informació– Gestió dels identificadors de recerca– Assessorament en la propietat digital i drets d'autor– Altres	100,00 € per investigador i curs + IVA

13. Tarifes del Servei d'Informació de la RDI

Sistema d'informació DRAC

És el sistema d'informació que dona suport a la gestió del currículum del professorat i personal investigador, la gestió del catàleg dels grups de recerca, l'elaboració de les memòries de les unitats acadèmiques i dels grups de recerca, el càlcul dels punts per activitats de recerca (PAR), el càlcul dels punts per activitats de transferència de tecnologia (PATT i PATT RDI) i la difusió de l'activitat acadèmica de la UPC.

Les tarifes per les Entitats Vinculades de Recerca que sol·licitin l'ús de DRAC d'acord amb la descripció de la taula adjunta, són:

Activitat		Tarifa
Ús del DRAC*	Adaptació del DRAC a l'entitat, gestió d'usuaris, documentació tècnica, noves versions, butlletí informatiu, actualització de taules (revistes, congressos, factor d'impacte, cites, etc.), formació inicial a investigadors i personal de suport	100 € + IVA per investigador per la implantació inicial
		20 € + IVA per investigador i any
Servei del DRAC	Atenció a l'usuari mitjançant gestor de tiquets / Cursos de formació genèrics i específics / Càrrega automàtica de publicacions des de bases de dades WOS i Scopus.	50 € + IVA per investigador i any
Introducció a DRAC del CV	A partir d'un CV en paper o electrònic, introducció a DRAC de les activitats curriculars	10 € + IVA per hora

* La tarifa "Ús del DRAC" és la tarifa mínima per disposar del DRAC. La resta de tarifes són opcionals.

14. Overheads aplicables a projectes de recerca i transferència de coneixement i tecnologia, i altres projectes de docència i cooperació

14.1 RETENCIONS (**OVERHEAD** - COSTOS INDIRECTES)

L'*overhead* és la retenció que s'aplica als ingressos per a la recuperació de despeses generals i d'estructura de la Universitat per l'ús que se'n fa en la realització d'activitats de recerca i transferència de coneixement i tecnologia. Aquest overhead es determinarà segons la naturalesa i l'origen dels ingressos.

14.1.1 Retenció general aplicada als ingressos

L'aplicació de la retenció (*overhead*) es concretarà de la següent manera:

Convenis i contractes:	S'aplicarà el 21%
Projectes internacionals	
Horizon Europe:	Les atorgades per l'entitat finançadora com a costos indirectes.
Altres programes internacionals:	Les atorgades per l'entitat finançadora com a costos indirectes.
Altres Projectes i Subvencions:	Les atorgades per l'entitat finançadora com a costos indirectes. En cas que l'entitat no especifiqui els costos indirectes, s'aplicarà el 21% dels costos directes, sempre i quan la modalitat de justificació siguin a costos totals.
Serveis, cursos i congressos:	S'aplicarà el 21%
Donacions:	S'aplicarà el 21% a excepció de Donacions per a beques de grau i màster i per a ajuts predoctorals i postdoctorals on s'aplica el 12,7%.
Càtedres empresa:	S'aplicarà segons l'Acord núm. 213/2016 del Consell de Govern pel qual s'aprova la normativa de Càtedres d'Empresa.
Altres aplicables:	S'aplicarà el 21%

14.1.2 Retencions per a projectes d'innovació educativa, cooperació internacional i altres

Per a les convocatòries d'ajuts en les que participa la Universitat a través de les seves unitats, en les quals estigui contemplada la possibilitat de demanar en concepte de despeses indirectes (*overhead*) un percentatge de les despeses elegibles sense necessitat de justifi-

cació posterior, és obligatori sol·licitar aquest percentatge en el seu import màxim. En el cas de l'acció clau 2 "Cooperation among organisations and institutions" del programa ERASMUS+, s'aplicarà el 21% a les següents accions:

- Partnerships for Cooperation, including Cooperation Partnerships and Small-scale Partnerships;
- Partnerships for Excellence, including Centres for Vocational Excellence, Teachers Academy;
- Partnerships for Innovation, including Alliances and Forward-looking projects;
- Capacity Building projects;

Màsters EIT, les atorgades per l'entitat finançadora com a costos indirectes.

14.1.3 Altres retencions

Algunes activitats, ateses les seves característiques en quant a atorgament i justificació, no poden estar subjectes a la retenció genèrica (*overhead*) especificada en el punt 14.1.1.

Aquestes activitats són:

Determinats ajuts de la UE

- Projectes MARIE SKLODOWSKA-CURIE, modalitat Doctoral Networks i Staff Exchanges

Quan la UPC participi com a beneficiari o soci s'aplicarà, en concepte d'*overhead*, el 65% de la partida de MGT/OVH efectivament rebuda, i com a coordinador de projecte, en concepte d'*overhead*, el 45% de la partida de MGT/OVG efectivament rebuda.

Resta de projectes MSCA: S'aplica la retenció (*overhead*) per l'import dels costos indirectes del contracte de la Comissió Europea.

Congressos

Els ingressos per la realització de congressos estan exempts de l'aplicació de la retenció (*overhead*), sempre que no hi hagi superàvit en l'activitat. En el cas que hi hagi superàvit s'aplicarà l'*Overhead* general del 21% sobre l'import resultant, un cop descomptades les despeses estrictament necessàries i pressupostades d'inici per a la gestió de l'activitat.

14.1.4 Retenció específiques pròpies de les unitats acadèmiques

Independentment de la retenció general especificada al punt 14.1.1, si ho decideixen els seus òrgans de govern col·legiats, les unitats poden aplicar una retenció de caràcter variable i voluntària a les activitats realitzades pel personal docent i investigador de la unitat. Quan aquest increment és igual o superior a 10 punts respecte a la retenció general vigent per a tota la UPC, la retenció específica ha de ser aprovada per la Comissió Econòmica del Consell de Govern.

La retenció aplicada reverteix íntegrament en la unitat. En cap cas aquesta retenció específica anirà en detriment de l'overhead que es comenta en els punts 14.1.1, 14.1.2 i 14.1.3.

14.1.5 Retenció específica per activitats de cooperació vinculades al CCD de la Universitat, o amb entitats degudament registrades com organitzacions no Governamentals, o amb entitats que promoguin una activitat amb la Universitat dirigida en exclusivitat a realitzar un servei o prestació a grups de persones amb risc d'exclusió

La retenció a aplicar per projectes de recerca, transferència i cursos serà del 12,7%.

14.2 RETENCIÓ APLICADA A LES DESPESES

14.2.1 Aplicació de retenció als encàrrecs de col·laboració

S'aplicarà retenció (*overhead*) als imports dels encàrrecs de col·laboració segons els següents trams, amb independència de la responsabilitat o càrrec que ocupi la persona en l'entitat o grup de recerca:

Trams (imports íntegres en €)	% de overhead
Fins a 6.000	3,00
De 6.000,01 a 20.000	5,00
De 20.000,01 a 40.000	8,00
De 40.000,01 a 60.000	11,00
De 60.000,01 a 80.000	14,00
> de 80.000,01	17,00

Aquest escalat de retencions s'aplicarà a tots els imports a pagar al personal sota qualsevol de les modalitats d'encàrrecs de col·laboració, inclosos els que tinguin com a origen la coordinació i impartició d'activitats formatives vinculades a la Fundació Politècnica i a la Universitat Oberta de Catalunya.

El percentatge a aplicar resultant de la suma mensual d'encàrrecs de col·laboració es descomptarà directament de l'import proposat per l'entitat o grup de recerca.

No es podran pagar encàrrecs de col·laboració des de cap grup de disponibilitat que estigui gaudint d'un crèdit. Tampoc es podran fer encàrrecs de col·laboració a cap PDI que tingui deutes amb la UPC, a no ser que s'autoritzi expressament, o a cap PDI que tingui un grup de disponibilitat amb disponibilitat negativa.

14.2.2 Aplicació de retenció als contractes de professorat emèrit de recerca

A l'import de les retribucions proposades se li afegirà, com a cost addicional per al projec-

te finançador del contracte, un *overhead* d'acord amb l'escalat indicat. A efectes de determinar els trams d'aplicació es tindrà en compte la retribució del total del contracte o, si aquest abasta més d'una anualitat, l'import del mateix en cada una d'elles.

Trams (importos íntegres en €)	% de <i>overhead</i>
Fins a 6.000	3,00
De 6.000,01 a 20.000	5,00
De 20.000,01 a 40.000	8,00
De 40.000,01 a 60.000	11,00
De 60.000,01 a 80.000	14,00
> de 80.000,01	17,00

15. Serveis científicotècnics

1. Agròpolis

L'ús dels terrenys Agròpolis haurà d'estar relacionat amb projectes de recerca, innovació i/o transferència.

Tipologia Espai	Contribució per ús i manteniment del terreny		Consum aigua segons regadiu. Cobrament mensual		Cost fix accés a serveis comuns
	Superfície mínima (m ²)	Preu mensual (€/m ²)	Gota a gota (€/m ²)	Aspersor (€/m ²)	Preu anual (€)
Camp aire lliure conreus					
	1.000 - 2.500 m ²	0,050	3,18	4,03	1.101,81
	2.501 - 5.000 m ²	0,025	3,18	4,03	1.101,81
	5.001 - 7.500 m ²	0,016	3,18	4,03	1.101,81
	7.501 - 10.000 m ²	0,013	3,18	4,03	1.101,81
Camp aire lliure equipaments*					
	1.000 - 2.500 m ²	0,095	3,18	4,03	1.101,81
	2.501 - 5.000 m	0,047	3,18	4,03	1.101,81
	5.001 - 7.500 m ²	0,030	3,18	4,03	1.101,81
	7.501 - 10.000 m ²	0,024	3,18	4,03	1.101,81
Hivernacles					
Hivernacle plàstic	720	0,56	3,18	4,03	1.101,81
Hivernacle vidre taula	12	1,32	3,18	4,03	169,24
Hivernacle vidre terra	76,8	1,23	3,18	4,03	169,24
Espai nau maquinària**	10	0,79			

* Si el grup de recerca necessita fer algun tipus d'instal·lació en el terreny, el cost específic del muntatge i desmuntatge estarà cobert de forma íntegra per ells mateixos.

** Aquest servei només és accessible a grups de recerca que estiguin contractant altres serveis a Agropolis. Agropolis garanteix l'arribada d'aigua a la parcel·la, però la instal·lació de sistema de regadiu corre a càrrec de l'empresa.

El temps mínim de contractació de permí d'ocupació temporal de l'espai és de 6 mesos.

2. BBT

Serveis científicotècnics	Tarifa UPC per projectes competitius nacionals
Porosímetre d'intrusió de mercuri (MIP)	46,49 € / h
Equip d'absorció de gasos - Asap 2020 (superfície específica i porositat)	43 € / h
Picnòmetre d'heli	39,68 € / h
Angle de contacte	42,26 € / h
Liofilitzador	47,06 € / h
Lector de microplaques Synergy HTX	39,54 € / h

3. CD6

Serveis científicotècnics	Tarifa UPC per projectes competitius nacionals
Mesures fotomètriques, espectromètriques i de color	
Càmera hiperespectral	36,89 € / h
Filtre sintonitzable de cristall líquid	42,48 € / h
Espectrofotòmetre UV-VIS-IR	36,89 € / h
Radiòmetre - fotòmetre	46,51 € / h
Telespectre - colorímetre	36,89 € / h
Càmera polarimètrica	44,04 € / h
Metrologia òptica	
El·lipsòmetre espectroscòpic	36,89 € / h
Microscopi de força atòmica	36,89 € / h
Perfilòmetre de contacte	36,89 € / h
Perfilòmetre òptic	36,89 € / h
Reflectòmetre espectroscòpic	36,89 € / h
Servei de tallers	
Taller mecànic	36,89 € / h
Taller electrònic	36,89 € / h

4. CDAL

Serveis científicotècnics	Tarifa UPC per projectes competitius nacionals
Espectrografia	50 € / h
SEM-EDX	66,93 € / h

5. Centre Multiescala

Serveis científicotècnics	Tarifa UPC per projectes competitius nacionals	Tarifa UPC per projectes competitius europeus
Focused Ion Beam	57,44 € / h	78,25 € / h
Desktop Scanning Electron Microscope	44,11 € / h	49,06 € / h
Atomic Force Microscope	32,00 € / h	33,51 € / h
Atomic Force Microscope / Nanolithography system	31,99 € / h	33,50 € / h
X Ray Diffraction (DRX)	41,01 € / h	44 € / h
X Ray photoelectron Spectroscopy (XPS)	42,70 € / h	97,27 € / h
Infrared Spectroscopy (FTIR)	32,95 € / h	34,05 € / h
UV Visible Absorption Spectroscopy (UV-VIS)	33,03 € / h	34,88 € / h
Optical Profiler System (Interferometric Microscopy)	32,33 € / h	34 € / h
Optical Microscope	79,64 € / h	104,43 € / h
Mechanical Stylus Profiler	32,33 € / h	34 € / h
Circular Dichroism Spectroscopy (CD)	79,64 € / h	104,43 € / h
RAMAN Spectroscopy	30,88 € / h	77,78 € / h
Confocal Spectroscopy	30,74 € / h	31,63 € / h
Particle Size Analyzer (Laser Diffraction)	31,86 € / h	33,31 € / h
Chemisorption Analyzer	30,72 € / h	31,61 € / h
Near Ambient Pressure XPS (NAPP-XPS)	32,41 € / h	87,80 € / h
Inductively Coupled Plasma Optical Emission Spectroscopy (ICP-OES)	66,99 € / h	78,83 € / h
Inductively Coupled Plasma Mass Spectroscopy (ICP-MS)	49,67 € / h	55,74 € / h
X Ray Tomography (microCT)	58,72 € / h	71,89 € / h
Nuclear Magnetic Resonance Spectroscopy (NMR)	65,83 € / h	66,79 € / h
Technical Assistance	30,48 € / h	30,48 € / h

6. Ciefma

Serveis científicotècnics	Tarifa UPC per projectes competitius nacionals
Caracterització metal·logràfica i mecànica de materials durs	360,27 € / h
Caracterització micro /nano – mecànica de recobriments i materials amb microestructura, propietats o funcionalitat gradient (a petita escala dimensional)	360,10 € / h

7. Servei de lloguer furgoneta i tractor. EEABB

Serveis científicotècnics	Tarifa UPC per projectes competitiu nacionals
Lloguer furgoneta	0,19 € / km
Lloguer tractor	32,86 € / h

8. Servei de lloguer 4x4. Escola Tècnica Superior d'Enginyeria de Camins, Canals i Ports

Serveis científicotècnics	Tarifa UPC per projectes competitiu nacionals
Quota fixa Toyota Land Cruiser 1	56,67 € / tarifa per dia
Quota variable Toyota Land Cruiser 1	0,182 € / tarifa per km

La despesa de gasoil serà imputada després de la utilització del vehicle.

La persona que llogui el vehicle, se li entregarà amb el dipòsit ple. I, un cop l'hagi utilitzat, haurà de tornar-lo amb el dipòsit igual que se li ha entregat.

9. Grup ISI

Serveis científicotècnics	Tarifa UPC per projectes competitiu nacionals
Disseny d'esquemàtics i Placa de Circuit Imprès (PCB)	12,68 € / h
Realització física de PCB	115,98 € / h
Soldadura i muntatge de components	126,72 € / h
Muntatge prototips electrònics	37,83 € / h
Caracterització de materials amb mesures amb analitzador d'impedàncies HP4294A	37,68 € / h

10. Laboratori de Geotècnia

Serveis científicotècnics	Tarifa UPC per projectes competitiu nacionals
Porosimetria de mercuri amb liofilització	61,78 € / h
Porosimetria de mercuri sense liofilització	47,83 € / h

11. Laboratori de Microscopia electrònica del Besòs

Serveis científicotècnics	Tarifa UPC per projectes competitius nacionals
Microscopia electrònica de rastreig (FSEM)	40,50 € / h

12. Laboratori de Microscopia electrònica de Manresa

Serveis científicotècnics	Tarifa UPC per projectes competitius nacionals
Microscopia electrònica (FSEM)	13,78 € / h

13. Laboratori de tecnologia d'estructures i materials (LATEM)

Serveis científicotècnics	Tarifa UPC per projectes competitius nacionals
HPLC	17,46 € / h
Difracció raig X	16,78 € / h
Hora assaig en màquina Instrom 8803	37,83 € / h
Hora assaig en màquina Instrom 8505	66,66 € / h
Pòrtic de càrrega	95,07 € / h
Preparació 1 tècnic addicional	16,78 € / h

Les despeses d' adaptació del laboratori per desenvolupar el servei no es poden incloure en aquest tarifa degut a la variabilitat en funció del client.

Aquestes despeses seran assumides pel client de forma directa.

14. LCEM

Serveis científicotècnics	Tarifa UPC per projectes competitius nacionals
Servei de mecanització	23,89 € / h
Servei d'impressió 3D	22,84 € / h

El servei d'impressió 3D no inclou la resina. El cost d'aquesta serà assumida pel client de forma directa.

15. LIM

Serveis científicotècnics	Tarifa UPC per projectes competitius nacionals
CIEM	1.563,07 € / dia
CIEMito	872,57 € / dia
LaBassa	1.088,30 € / dia

16. Sala Blanca

Serveis científicotècnics	Tarifa UPC per projectes competitiu nacionals
Sputtering	23,37 € / sample
Evaporadora	33,95 € / sample
Pecvd	20,78 € / sample
ALD	30,91 € / sample
Fotolitografia	40,83 € / sample

17. Servei de producció audiovisual

Serveis científicotècnics	Tarifa UPC per projectes competitiu nacionals
Enregistrament a plató	51,16 € / h
Enregistrament fora de plató	60,74 € / h
Postproducció + edició	19,81 € / h

* Tarifes aplicables per a projectes o convocatòries nacionals de les unitats UTGAC, UTGCBL, Àrea TIC, ICE i UTGCT

18. Taller Maquetes - Campus Sud. Barcelona

Serveis científicotècnics	Tarifa UPC per projectes competitiu nacionals
Impressió 3D	4,08 € / h
Tall làser	39,38 € / h
Fresadora	70,05 € / h

19. Taller maquetes ETSAV - LAMA. Sant Cugat

Serveis científicotècnics	Tarifa UPC per projectes competitiu nacionals
Mecanització avançada amb sistemes CNC en l'àmbit de l'arquitectura paramètrica	25,61 € / h
Tall multimaterials amb làser CO ₂ en l'àmbit de l'arquitectura paramètrica	25,39 € / h
Print amb sistemes FDM en l'àmbit de l'arquitectura paramètrica	13,56 € / h

20. Unitat d'Anàlisi EEABB

Serveis científicotècnics	Tarifa UPC per projectes competitiu nacionals
Analitzador de carboni orgànic total (TOC) líquids	6,59 € / h
Analitzador de carboni orgànic total (TOC) sòlids	22,10 € / h
Espectròmetre d'Absorció Atòmica	4,02 € / h
Cromatografia líquida HPLC	44,87 € / h
Cromatografia líquida UHPLC	137,35 € / h
Cromatografia de gasos	15,51 € / h
Cromatografia de gasos-masses	25,51 € / h
Polarografia	31,46 € / h
Espectrometria UV-Visible	19,27 € / h
Fotometria de flama	2,49 € / h
Preparació mostra	14,93 € / h
Analítiques	1,42 € / h

21. VIMAC

Serveis científicotècnics	Tarifa UPC per projectes competitiu nacionals
Digitalització precisa d'edificis (Digital Twins) sense mitjans auxiliars. Fins a 25 scanners	85,39 € / h
Incorporació a la digitalització precisa d'edificis (Digital Twins) de l'ús de mitjans auxiliars. Fins a 20 scanners	83,99 € / h
Processament de dades de digitalització (núvol de punts)	50,32 € / h
Cartografies caracterització urbana	40,44 € / h
Entregues amb materials addicionals premium	160,52 € / h

16. *Overhead* de convenis de cooperació educativa

Les empreses participants en els programes de cooperació educativa signats amb la UPC, contribueixen al manteniment d'aquest servei amb un 15,7 % sobre el total aportat com a ajuts a l'estudi per als estudiants que hi participen, llevat que s'hagi acordat un altre tipus de contraprestació en un conveni marc de col·laboració signat entre l'empresa i la UPC.

La destinació d'aquest *overhead* és la següent:

- El 0,7 punts percentuals es destina a programes de cooperació del CCD.
- Els 15 punts percentuals es reparteixen de la manera següent: 8 per als centres promotors dels convenis i 7 per al pressupost genèric de la UPC.

Les despeses de gestió dels convenis i/o les assegurances que estiguin suportades pel pressupost UPC es detrauran al 50% del pressupost genèric i l'altre 50% de l'assignació de l'*overhead* dels centres.

Les pràctiques realitzades en la pròpia universitat estan exemptes d'aplicació d'*overhead*.

Igualment, les entitats sense ànim de lucre poden sol·licitar de forma justificada la bonificació del 50% de l'*overhead*. La Gerència resoldrà les sol·licituds en funció de l'interès del projecte formatiu, de les sinèrgies de l'entitat amb l'activitat de la Universitat i de la correspondència d'aquesta en les àrees d'atenció prioritària de la UPC. La Gerència informarà anualment al Consell de Govern de les bonificacions efectuades al curs anterior.

17. Institut de Ciències de l'Educació

Preus del servei d'expedició de documents acreditatius sobre la matriculació, assistència, participació, aprofitament o impartició d'activitats formatives de formació permanent impartides per l'Institut de Ciències de l'Educació de la Universitat Politècnica de Catalunya.

Àmbit d'aplicació

Els serveis acadèmics subjectes a la present normativa corresponen a les certificacions i acreditacions de matrícula, assistència, participació i/o aprofitament tant per a les persones assistents com pels formadors de les activitats de formació inicial o permanent no incloses ni conduents a l'obtenció d'una titulació oficial, impartides per l'Institut de Ciències de l'Educació de la Universitat Politècnica de Catalunya.

Exempcions

El personal docent i investigador i el personal d'administració i serveis de la UPC, que hagi participat com a assistents i/o formadors d'activitats formatives pot sol·licitar de manera gratuïta l'acreditació corresponent sempre i quan estigui en actiu en el moment de la petició.

Les persones que, tot i no ser personal de la UPC, exerceixin de formadors d'alguna activitat formativa rebran, de manera gratuïta, una certificació en finalitzar l'activitat. També seran aplicables les exempcions i bonificacions previstes pel Decret pel qual es fixen anualment els preus dels serveis acadèmics de les universitats públiques de Catalunya.

Preus

El preu de l'expedició d'un certificat que acrediti la matrícula, assistència, aprofitament, o impartició d'una activitat formativa serà el mateix que estableixi anualment el Decret de Preus dels serveis acadèmics a les universitats públiques de Catalunya relatiu a l'expedició de certificacions acadèmics, vigent en el moment de la sol·licitud. El curs 2021-22 és de 27,27 euros.

Aquesta taxa pot recollir un màxim de 3 activitats formatives, sempre que estiguin agrupades en el mateix document. Per a un nombre superior s'aplicarà un increment del 50% a aquesta taxa.

Procediments de sol·licitud, tramitació i terminis

L'Institut de Ciències de l'Educació informarà a les persones sol·licitants d'aquest tipus de documents del procediment de sol·licitud, les condicions i el termini per a l'expedició dels mateixos així com els mitjans de pagament.

17.1 LABORATORI D'INNOVACIÓ I SUPORT AUDIOVISUAL

Preus del servei de suport a l'elaboració de material audiovisual realitzat pel Laboratori d'Innovació i Suport Audiovisual adscrit a l'Institut de Ciències de l'Educació de la Universitat Politècnica de Catalunya.

La UPC ofereix un servei d'audiovisuals mitjançant el seu 'Laboratori d'Innovació i Suport Audiovisual'. Aquest laboratori, és la unitat que des de l'ICE dona suport a l'elaboració de material audiovisual i que a partir de setembre de 2018 s'integra als Serveis Audiovisuals UPC.

Presta un servei amb els següents objectius principals:

- Donar assessorament i servei al PDI que vulgui desenvolupar materials audiovisuals.
- Promoure i incentivar la innovació docent mitjançant les TIC i els recursos audiovisuals per a crear valor afegit de la docència (millora de la docència).
- Vetllar per les bones pràctiques en aquest camp.
- Fomentar la difusió dels nous recursos creats.

Àmbit d'aplicació

Els serveis subjectes a aquesta normativa fan referència als suports a l'elaboració de productes audiovisuals i multimèdia que es produeixen en aquest laboratori.

Exempcions

El personal docent i investigador, d'administració i serveis (laboratoris i tallers) i becaris (FPU i altres) que utilitzi els recursos del LISA amb finalitats docents, de recerca i/o de promoció i divulgació de les activitats de la Universitat estarà exempt del pagament dels serveis que el laboratori li ofereixi.

Tarifes

Vídeos a la carta

MediaMOOC/MediaFORMACIÓ/MediaANIM/MediaTUTORIAL/MediaLAB (2-5 minuts)

Preu: 250€ / 400€ per vídeo

MediaMOOC/MediaFORMACIÓ/MediaANIM/MediaTUTORIAL/MediaLAB (5-10 minuts)

Preu: 400€ / 850€ per vídeo

MediaREPORT/MediaView/projectes complexos

Segons pressupost

Assessorament

Preu: 45€/ hora

Veü

Podcast

Preu: 80€ / 120€ per podcast

Gravació conferències

A partir de 200€

NOTA: preus sense IVA

Procediments de sol·licitud, tramitació i terminis

L'Institut de Ciències de l'Educació informarà a les persones sol·licitants del procediment de sol·licitud, les condicions i el termini per a l'expedició dels mateixos així com els mitjans de pagament.

18. Exempcions als preus i ajuts per a la prestació de serveis acadèmics universitaris

18.1 EXEMPCIONS ALS PREUS PER LA PRESTACIÓ DE SERVEIS ACADÈMICS UNIVERSITARIS

Definició de l'exempció:

Aquesta exempció inclou el preus públics en estudis oficials de grau, màster universitari i doctorat, regulats al decret de preus.

L'import de l'exempció és igual a la quantitat establerta com a preu públic per la prestació de serveis acadèmics de caràcter docent, corresponents la matrícula de crèdits de plans d'estudis conduents a títols oficials. No inclou les despeses de gestió de l'expedient acadèmic, les tutories i exàmens, l'expedició de títols ni d'altres serveis regulats al Decret, llevat del cas dels membres de famílies nombroses, persones discapacitades, víctimes d'actes terroristes i víctimes de la violència de gènere, d'acord amb la regulació del decret de preus per a cada any acadèmic.

En cap cas inclou:

- L'import corresponent a l'assegurança escolar.
- La inscripció d'estudiants que cursin determinades matèries amb autorització de la universitat (estudiants visitants).
- La contraprestació per serveis específics i contraprestació pels materials didàctics específics en els sistemes metodològics que impliquin semipresència en els estudis.
- Altres serveis de caràcter opcional.
- Els recàrrecs per gestió de cobrament.
- El preu per a la tramesa de títols.
- La pòlissa d'assegurança per a estades de mobilitat.

Col·lectius beneficiaris:

Els col·lectius beneficiaris de les exempcions de preus públics són els que es relacionen a continuació, d'acord amb la legislació vigent en el moment de la publicació d'aquest document. S'actualitzaran si entra en vigor alguna normativa de rang superior que els afecti.

- a) Becaris de règim general d'ajuts a l'estudi i de mobilitat per a titulacions oficials de grau, i màster universitari, d'acord amb el text regulador de cada convocatòria.

- b) Estudiants procedents d'un programa d'intercanvi amb altres universitats per a titulacions oficials de grau, màster universitari i doctorat sempre que el programa estableixi que l'estudiant o estudianta ha de formalitzar la matrícula en el centre d'origen. Ate- nent que l'estudiant està cursant els seus estudis en un altre centre universitari, no podrà titular-se a la UPC en l'expedient en que s'ha aplicat aquesta exempció.
- c) Becaris de formació de personal investigador amb càrrec als pressupostos generals de l'Estat, la Generalitat de Catalunya o la UPC per a estudis de doctorat, d'acord amb el text regulador de cada convocatòria.
- d) Estudiants de màster universitari i/o doctorat, beneficiaris d'una beca d'algun altre organisme internacional, sempre que hi hagi un conveni amb la UPC que ho reguli.
- e) Estudiants amb matrícula d'honor o premi extraordinari en el batxillerat. Poden bene- ficar-se, per una sola vegada, de la matrícula gratuïta en les assignatures i/o crèdits de primer i segon quadrimestres dels estudis. Aquesta exempció afecta exclusivament les assignatures i/o crèdits per cursar i per reconèixer de què es matriculen el primer any acadèmic per primera vegada.
- f) Els estudiants que han obtingut un dels premis en una de les olimpíades que es duen a terme en diferents camps del coneixement (Física, Química, Matemàtiques i Informà- tica), a qualsevol de les fases locals, nacionals o internacionals, per una sola vegada, poden beneficiar-se de la matrícula gratuïta en les assignatures i/o crèdits de primer i segon quadrimestres dels estudis. Aquesta exempció afecta exclusivament les assig- natures i/o crèdits per cursar i per reconèixer de què es matriculen el primer any aca- dèmic per primera vegada.
- g) Els estudiants que obtenen en els estudis a la UPC una qualificació global de carrera de matrícula d'honor i iniciïn, també a la UPC altres estudis de grau, complements de formació, màster universitari o programes de doctorat tenen matrícula gratuïta en el primer any acadèmic d'aquests estudis exclusivament de les assignatures i/o crèdits que han de cursar, convalidar i reconèixer de què es matriculen per primera vegada.
- h) Els estudiants que obtinguin crèdits amb matrícules d'honor en el curs 2021/2022 es poden acollir a l'exempció en l'import de la matrícula del curs 2022/2023 d'un nombre de crèdits equivalent al que hagin obtingut amb aquesta qualificació acadèmica.

Els estudiants que hagin obtingut matrícules d'honor en el primer quadrimestre del curs 2022/2023 es poden acollir a l'exempció en l'import de la matrícula de segon quadrimestre del curs 2022/2023 d'un nombre de crèdits equivalent al que hagin ob- tingut amb aquesta qualificació acadèmica.

Quan aquesta exempció s'aplica als estudis de màster, únicament es consideren les matrícules d'honor obtingues en la pròpia universitat, o en el cas de màsters interuni- versitaris, les obtingudes en qualsevol de les universitats participants.

i) Beneficiaris de família nombrosa amb el títol vigent en el moment d'aplicar l'exempció:

- Categoria general: 50 % de reducció dels preus públics per la prestació de serveis acadèmics universitaris (preu acadèmic per matrícula i despeses de matriculació).
- Categoria especial: 100 % de reducció dels preus públics per la prestació de serveis acadèmics universitaris (preu acadèmic per matrícula i despeses de matriculació).

Els estudiants que tenen la condició de família nombrosa tenen aquests drets des del moment de l'expedició del títol, d'acord amb la legislació i normativa vigent.

j) Els estudiants que han accedit al Centre de Formació Interdisciplinària Superior per cursar-hi un itinerari formatiu conduent a l'obtenció de dues titulacions oficials gaudiran d'un descompte al 34% de l'import final que hagin d'abonar, en concepte de matrícula de crèdits a cursar per primera vegada, després d'haver aplicat la resta d'exempcions de les que hagin pogut gaudir. Aquesta exempció es comptabilitzarà a la partida pressupostària G/48300/GEN.

Aquesta exempció no s'aplica als crèdits matriculats per segona o posteriors vegades, als crèdits reconeguts, als crèdits convalidats, als crèdits adaptats, ni a qualsevol altre concepte de matrícula.

k) Els estudiants amb un grau mínim de discapacitat igual o superior al 33%, documentalment justificada gaudiran de les exempcions de preus públics regulades al decret de preus.

l) Les persones que hagin estat víctimes d'actes terroristes, així com el seu/la seva cònjuge i els seus fill o filles, gaudiran de les exempcions de preus públics regulades al decret de preus.

m) Les víctimes de violència de gènere, així com els seus fill i filles que en depenen, tenen dret a les exempcions regulades al decret de preus.

n) Els estudiants que cursin els itineraris formatius conduents a una doble titulació aprovats pel Consell de Govern, estaran exempts d'abonar a la universitat el preu per reconeixement de crèdits, en aplicació de l'article 6.1 del decret de preus. Així mateix i en aplicació del decret de preus, s'eximirà del recàrrec per segona titulació als estudiants que havent iniciat uns estudis amb doble titulació hagin obtingut el títol d'una de les titulacions i s'hagin de matricular d'algun crèdit de l'altra titulació.

o) Estudiants beneficiaris d'una Beca Equitat, concedida per la Generalitat de Catalunya, d'acord amb el text de la convocatòria

p) En compliment de la Llei 19/2021, de 20 de desembre, per la qual s'estableix l'ingrés mínim vital, les persones beneficiàries de la prestació de l'ingrés mínim vital que tinguin reconeguda aquesta condició estan exemptes de pagar els preus públics pels serveis acadèmics universitaris per a la realització d'estudis conduents a l'obtenció de títols oficials.

Procediment per obtenir l'exempció:

Les persones incloses en els col·lectius beneficiaris han de presentar, en el moment de matricular-se, els documents que acreditin la seva situació, i en cas que siguin cònjuges, fills i filles, el llibre de família.

18.2 AJUTS AL PERSONAL INVESTIGADOR EN FORMACIÓ

18.2.1 Ajut per al pagament del preu per serveis específics (Recursos de suport a la docència i a l'aprenentatge)

És voluntat de la Universitat la promoció dels estudis de doctorat. Per això, s'estableix un ajut del 100% del preu associat a la prestació dels serveis de suport a la docència i l'aprenentatge al personal investigador en formació amb vinculació contractual amb la UPC, en la seva matrícula de doctorat.

18.2.2 Ajut al pagament del preu per tutoria de tesi

En el cas que les convocatòries no ho cobreixin, als col·lectius de personal investigador en formació amb vinculació contractual amb la UPC se'ls aplicarà, en el moment de formalitzar la seva matrícula en concepte d'ajut de la UPC, la quantitat corresponent al preu associat a la tutoria de tesi fixat pel decret de preus per al curs 2023/2024.

En el cas concret de doctorands que han iniciat els seus estudis en un moment avançat del curs acadèmic, i sempre i quan tinguin concedida la pròrroga per presentar la seva tesi doctoral per la Comissió Acadèmica del Programa de Doctorat, es concedirà aquest ajut per a la seva quarta matrícula de tutoria al programa de doctorat.

L'import total d'aquests dos ajuts, es comptabilitzarà contra la partida pressupostària: G/48316/GEN "Ajuts de matrícula per a personal de recerca en formació".

18.3 Aspectes generals

Quan concorren en una mateixa matrícula més d'un concepte d'exempció o d'ajut de preus dels previstos en els punts anteriors, s'apliquen només en la matrícula i per un import màxim del total d'aquesta.

18.4 Devolucions preus públics per la prestació de serveis acadèmics corresponents a estudis oficials de grau, màster universitari i doctorat

L'import de la matrícula dels estudis de grau, màster universitari i doctorat és el resultat de la suma d'aquests conceptes:

- Preus públics per serveis acadèmics de caràcter docent
 - Crèdits
 - Direcció, tutela, avaluació, lectura i defensa de la tesi doctoral
- Expedient acadèmic
- Contraprestació per serveis específics
- Assegurança escolar
- Assegurança per a estades de mobilitat

En el moment de formalitzar la matrícula es pot accedir a altres serveis de caràcter opcional, que es liquiden conjuntament amb la matrícula però que no formen part del concepte "import de la matrícula". Per a qualsevol gestió referent a algun d'aquests serveis cal adreçar-se directament a la unitat que els ofereix.

També es presten altres serveis acadèmics universitaris, a sol·licitud de l'estudiantat, que estan regulats al decret de preus. L'import abonat per la prestació de serveis acadèmics només es retorna per motius justificats. Aquesta devolució inclou únicament els imports corresponents als preus públics corresponents a crèdits. Com a norma general, no es retornen els imports corresponents a serveis prestats a sol·licitud de l'estudiant, despeses d'expedient acadèmic, assegurança escolar, assegurança per a estades de mobilitat i la contra-prestació per serveis específics.

18.4.1 Motius que justifiquen la devolució de l'import de la matrícula

18.4.1.1. Canvis en el tipus de liquidació econòmica de la matrícula, d'acord amb la normativa vigent. Es fa la liquidació de la matrícula d'acord amb la documentació presentada i es retorna, prèvia sol·licitud de devolució de preus públics, la diferència entre aquesta nova liquidació i la inicial. El termini de presentació de sol·licituds és:

- Matrícules formalitzades al quadrimestre de tardor: fins al 31 d'octubre de 2023.
- Matrícules formalitzades al quadrimestre de primavera: fins al 30 de març de 2024.

En el cas de les famílies nombroses i només si en el moment de formalitzar la matrícula es va acreditar que s'estaven fent els tràmits de renovació del títol corresponent mitjançant la presentació del resguard corresponent i d'una declaració jurada de la categoria sol·licitada, aquest termini s'amplia fins al 31 de desembre de 2023.

Per a les circumstàncies extraordinàries resoltes en una data posterior a la matrícula es disposa del termini d'un mes des de la data de resolució d'aquestes per sol·licitar la devolució de preus públics.

18.4.1.2. Per malaltia o accident greu de l'estudiant o d'un familiar de primer grau que comporti la impossibilitat d'assistència als estudis per un període superior a un mes. Cal fer la sol·licitud de devolució de preus públics corresponent i adjuntar-hi un informe mèdic oficial, en el qual ha de constar la data inicial de la malaltia i el període previst de convalescència.

El terminis de presentació de la sol·licitud de devolució de preus públics són:

- Per les matrícules formalitzades en el quadrimestre de tardor i les matrícules anuals: 15 de desembre de 2023
- Per les matrícules formalitzades en el quadrimestre de primavera: 15 de maig de 2024
- Per les matrícules anuals, en el cas d'assignatures impartides en el segon quadrimestre: 15 de maig de 2024

18.4.1.3. Per reassignació de preinscripció. Els estudiants que hagin estat assignats en un ensenyament d'una universitat com a conseqüència d'una reassignació de places en el procés de la preinscripció i hagin presentat la sol·licitud de renúncia, d'acord amb l'establert al decret que fixa el preus per al curs acadèmic, i dins el termini que s'hi estableixi, tenen dret a la devolució de l'import dels crèdits matriculats. En el cas que es tracti d'una nova preinscripció o un canvi de preferències de l'estudiant, no es retornarà cap import per aquest concepte.

En la sol·licitud de renúncia cal adjuntar un document que justifiqui que en el moment de la matrícula s'estava participant en altre procés de preinscripció coincident en el temps, a una altra universitat del sistema públic espanyol.

La matrícula en universitats privades fora del procés de preinscripció o en universitats estrangeres no es considera reassignació de preinscripció.

18.4.1.4. En cas que no es realitzi l'activitat o no es presti el servei acadèmic per causes no imputables a l'estudiantat, es disposa del termini d'un mes des de l'acceptació per part del centre docent de la modificació de la matrícula per sol·licitar la devolució dels preus públics.

En aquest apartat també es recullen les variacions de matrícula resoltes per la direcció del centre docent, dins el termini establert en el primer paràgraf del punt 2.7 de la Normativa Acadèmica dels Estudis de Graus i Màster (NAGRAMA), en el cas que la liquidació econòmica impliqui una devolució de preus públics.

18.4.2 Preu de referència dels màsters per al càlcul de la tutela acadèmica

En el curs 2011-2012 tots els màsters universitaris oficials impartits per la UPC es van situar en el nivell III, establert en el decret de preus per aquell curs. Per tant, a efectes del càlcul de la tutela acadèmica, es determina que per a tots els màsters oficials impartits pels centres adscrits correspon el nivell III.

19. Centre Universitari de la Visió (Facultat d'Òptica i Optometria de Terrassa)

Unitat d'atenció visual general		Unitat de visió i aprenentatge	
1a Visita	40,00 €	1a Visita Infant (2 sessions)	140,00 €
1a Visita i rev. (en docència)	20,00 €	1a Visita derivada d'altres unitats	70,00 €
Revisió	30,00 €	Revisió (2 sessions)	100,00 €
1a Visita visió del color	70,00 €	Préstec de material	20,00 €
Unitat de baixa visió i poblacions especials		Unitat de teràpia visual i estrabismes	
1a Visita Optometrista BV	70,00 €	1a Visita	70,00 €
Revisió / Teràpia	70,00 €	Revisió	60,00 €
Prova complementària	30,00 €	Prova compl. prismes	40,00 €
1a Visita Rehabilitador BV	100,00 €	Derivat d'altres unitats	50,00 €
Revisió Rehabilitador BV	65,00 €	Préstec de material	20,00 €
1a Visita Poblacions especials	42,00 €		
Revisió Poblacions especials	30,00 €		
Unitat de cribatges		Teràpies / UVA i UTVE (inclou préstec de material)	
Atenció a col·lectius	Sota pressupost	6 Sessions	380,00 €
		8 Sessions	460,00 €
		12 Sessions	620,00 €
		Sessions individuals(sense préstec de material)	60,00 €
Unitat de visió infantil		Unitat d'atenció òptica	
1ª Visita	55,00 €	Muntatge normal	20,00 €
Revisió	40,00 €	Muntatge a l'aire	25,00 €
		Peritatge	90,00 €
		Estudi de productes	Pressupost
Unitat d'examens complementaris		Unitat d'atenció oftalmològica	
Camp Visual	100,00 €	1a Visita Oftalmòleg + Optometrista	100,00 €
Topografia Pentacam	100,00 €	1a Visita Oftalmòleg	60,00 €
Topografia Easygraph	50,00 €	Visita Oftalmòleg següent	30,00 €
Retinografia/OCT	100,00 €		
Biometria	100,00 €		
Altres proves	Pressupost		

Unitat de lents de contacte

PRIMERES VISITES I CONTROLS PERIÒDICS: La primera visita cobriria el cost de l'adaptació de lents de contacte toves LCT (E, T, MF, MFT)

1a visita	40 €
Control anual (inclou el control semestral)	30 €
Prova complementària	30 €

ADAPTACIONS: suplement sobre la primera visita. Cobreix totes les visites necessàries i les lents de prova fins a determinar la definitiva (no inclou les lents definitives). Inclou topografia

Adaptació LCT no estàndard en còrnia regular	50 €
Adaptació RPG còrnia regular	100 €
Adaptació LCT (E, T, MF, MFT) en còrnia irregular	100 €
Adaptació RPG, HÍBRIDES còrnia irregular	300 €
Adaptació Esclerals	400 €

ORTOQUERATOLOGIA

1a Visita (inclou topografia)	70 €
Adaptació (inclou totes les visites i fins a 3 parells de lents de prova)	330 €
Control anual. Inclou topografies i control pre-reposició, lliurament, post-reposició i control semestral	70 €

CONTROL DE MIOPIA

1a Visita: Inclou topografia, biometria i adaptació de LC toves de disseny especials per control de miopia	100 €
Control anual: (inclou biometria i control semestral)	60 €

REVISIÓ de lents gas-permeables i especials

Control semestral (o puntual per una emergència o consulta)	30 €
---	------

Suplements en les adaptacions de LC que inclouen el material

Els suplements que figuren a la següent taula s'afegiran al cost de l'adaptació que figura a la taula de la Unitat de Lents de Contacte en aquells casos que l'adaptació inclogui subministrament de lents de contacte.

Tipus de lent subministrada	Preu per unitat (suplement a l'adaptació)
RPG ESFÈRIQUES I TÒRIQUES	de 160€ a 250 € segons lent adaptada
ORTOQUERATOLOGIA	de 250€ a 350€ segons lent adaptada
RPG'S* MULTIFOCALS:	de 250€ a 300€ segons lent adaptada
RPG'S* QUERATOCON I ESPECIALS	de 160 a 315 segons lent adaptada
LENTS HÍBRIDES	de 160€ a 260€ segons lent adaptada
LENTS ESCLERALS	de 220€ a 380€ segons lent adaptada
LENTES TOVES CONTROL DE MIOPIA	de 54€ a 140€ (per caixa) segons lent adaptada
LENTS FORA DE TARIFA	Nous materials o dissenys especials, sota pressupost

*RPG: lents rígides permeables als gasos

Les tarifes corresponen a les visites que es realitzen a les instal·lacions del CUV

Visites a domicili: la tarifa corresponent +20€

Per desplaçaments fora de Terrassa: 0,33 €/km

Condicions especials:

S'aplicaran a les tarifes els següents descomptes:

	UPC	Altres universitats
Estudiants, PDI, PAS i fills d'aquests menors de 23 anys	30% (en serveis fora de la docència reglada) 100% (en serveis en docència reglada)	20%
Altres familiars primer grau d'estudiants, PDI i PAS	15%	NO

Observacions:

- Els descomptes fan referència al serveis. Els descomptes no s'aplicaran als tractaments mitjançant teràpia visual, ni a serveis prestats en altres centres sanitaris col·laboradors.
- Tots els professors/professionals vinculats a l'activitat del CUV tenen l'opció de fer visites sense cost, però cal que facin la reserva oportuna dels espais.
- Per a tenir dret al descompte els usuaris hauran d'acreditar la seva condició.

Es poden aplicar descomptes entre el 50% i 100% a les visites que es fan en l'àmbit de docència.

Es poden aplicar descomptes de fins el 50% en tractaments d'especialització de Mirades Solidàries assumits per entitats socials.

20. Tarifes específiques ETSAV

20.1 LABORATORI DE MAQUETES

LAMA és el laboratori de l'ETSAV, al campus de Sant Cugat, dedicat a la recerca, desenvolupament i innovació en el disseny i construcció de maquetes per la representació de l'arquitectura.

L'equipament digital disponible i l'expertesa del seu equip, fan de LAMA un referent en el disseny i producció de projectes de representació per museus, administracions i professionals de l'arquitectura.

Les prestacions que ofereix l'equipament d'última generació disponible, permeten l'obtenció de resultats d'altíssima qualitat i precisió pel que fa a la fabricació de prototips, de peces o sistemes constructius complexos. La combinació de la diagnosi i el disseny computacional amb la fabricació digital, additiva i robòtica permet, a més, una total flexibilitat en relació amb la producció d'elements no estandarditzats, possibilitant una construcció ràpida i eficient de sistemes a mida.

Serveis científicotècnics	Tarifa (IVA no inclòs)
CNC	67 €/ h
Laser	60 €/ h
3D print	38 €/ h
Disseny / Dibuix 3D	72 €/ h
Assistència tècnica / Preparació mecànica	45 €/ h

La tarifa no inclou el material fungible

20.2 AUTOSERVEI 24H. IMPRESSIÓ GRAN FORMAT PER ESTUDIANTAT ETSAV

Mides estàndard (o equivalents)				Per metres	
A4	A3	A2	A1	rotllo 24"	rotllo 36"
0,23 €	0,45 €	0,90 €	1,75 €	4,00 €/m	5,50 €/m

En alguns equips el paper pot estar NO inclòs (l'estudiant l'ha de portar)

21. Laboratori de maquetes de l'ETSAB

Família	Article	Preus 2023
Accessoris maquetes	Penjador metàl·lic adhesiu 60x80	0,90 €
Accessoris maquetes	Penjador transparent adhesiu 50x50mm	0,20 €
Accessoris maquetes	Separador FOAM 2x2 cm	0,10 €
Adhesiu	ACROFIX - metacrilat 100 gr.	13,21 €
Adhesiu	Barra adhesiu silicona	0,60 €
Adhesiu	Cola blanca - CEYS - 250gr	4,00 €
Adhesiu	Cola universal - BOSTIK - 125ml	4,39 €
Adhesiu	Rotllo cinta de pintor - TESA	1,80 €
Adhesiu	UHU HART	5,00 €
Adhesiu	UHU POR	4,00 €
Adhesiu	UHU SUPER RAPIDO	5,25 €
Adhesiu	UHU UNIVERSAL	3,65 €
Balsa	Balsa 1 mm - 10x100 cm	2,40 €
Balsa	Balsa 1,5 mm - 10x100 cm	2,55 €
Balsa	Balsa 10 mm - 10x100 cm	6,10 €
Balsa	Balsa 12 mm - 10x100 cm	7,35 €
Balsa	Balsa 15 mm - 10x100 cm	9,00 €
Balsa	Balsa 2 mm - 10x100 cm	2,80 €
Balsa	Balsa 2,5 mm - 10x100 cm	2,95 €
Balsa	Balsa 20 mm - 10x100 cm	12,55 €
Balsa	Balsa 3 mm - 10x100 cm	3,05 €
Balsa	Balsa 30 mm - 10x100 cm	19,90 €
Balsa	Balsa 4 mm - 10x100 cm	3,20 €
Balsa	Balsa 5 mm - 10x100 cm	4,10 €
Balsa	Balsa 6 mm - 10x100 cm	4,90 €
Balsa	Balsa 8 mm - 10x100 cm	6,05 €
Balsa	Balsa llistó 3x3 mm x 100 cm	0,60 €
Balsa	Balsa llistó 4x4 mm x 100 cm	0,70 €
Balsa	Balsa llistó 6x6 mm x 100 cm	0,80 €
Balsa	Pi llistó 3x3mm x 100 cm	0,65 €
Balsa	Pi llistó 4x4mm x 100 cm	0,80 €
Balsa	Pi llistó 5x5mm x 100 cm	0,85 €
Balsa	Pi llistó 6x6mm x 100 cm	1,50 €
Balsa	Varilla diam 3 mm x 100 cm	0,65 €
Balsa	Varilla diam 6 mm x 100 cm	0,85 €
Bosses	Paper embalatge 1 m	0,15 €
Cartomat	Cartomat 1 mm - 100x70 cm	8,48 €
Cartomat	Cartomat 1 mm - 50x70 cm	4,33 €

Família	Article	Preus 2023
Cartomat	Cartomat 1,5 mm - 100x70 cm	11,02 €
Cartomat	Cartomat 1,5 mm - 50x70 cm	5,74 €
Cartomat	Cartomat 2 mm - 100x70 cm	12,53 €
Cartomat	Cartomat 2 mm - 50x70 cm	6,97 €
Cartró	Cartolina 0,8 mm - 100x70 cm negra	5,00 €
Cartró	Cartolina 1,5 mm - 100x70 cm negra	6,08 €
Cartró	Cartolina blanca 0,2 mm - 65x50 cm	1,70 €
Cartró	Cartró contracolat blanc 1,5 mm 100x70 cm	4,00 €
Cartró	Cartró contracolat blanc 2 mm 100x70 cm	5,50 €
Cartró	Cartró gris 1 mm 100x70 cm	2,00 €
Cartró	Cartró gris 2 mm 105x75 cm	3,50 €
Cartró	Cartró gris 3 mm 100x70 cm	4,35 €
Cartró	Cartró KRAFT 0,5 mm 110x70 cm	1,76 €
Cartró	Cartró microcanal 1mm blanc - 100x60 cm	2,50 €
Cartró	Cartró ondulat 12 mm - 100x60 cm	7,30 €
Cartró	Cartró ondulat 15 mm - 100x60 cm	8,98 €
Cartró	Cartró ondulat 2 mm - 100x70 cm	1,25 €
Cartró	Cartró ondulat 4 mm - 100x70 cm	1,50 €
Cartró	Cartró ondulat 6 mm - 100x70 cm	2,25 €
Cartró	Cartró PANKASTER 1,5 mm - 100x70 cm	3,95 €
Cartró	Cartró PANKASTER 2 mm - 100x70 cm	5,25 €
Cartró	Cartró VIDIA 1 mm - 115x70 cm beig	5,00 €
Cartró	Cartró VIDIA 1 mm - 115x70 cm blanc	5,00 €
Cartró	Cartró VIDIA 1 mm - 115x70 cm gris	5,00 €
Cartró	Cartró VIDIA 1 mm - 115x70 cm marró	5,00 €
Cartró	Cartró VIDIA 1 mm - 115x70 cm negre	5,00 €
Cartró Ploma	Cartró Ploma 10 mm - 100x70 cm	8,00 €
Cartró Ploma	Cartró Ploma 10 mm - 50x70 cm	4,50 €
Cartró Ploma	Cartró Ploma 2 mm - 50x70 cm	2,50 €
Cartró Ploma	Cartró Ploma 3 mm - 50x70 cm KRAFT	3,00 €
Cartró Ploma	Cartró Ploma 3 mm - 100x70 cm KRAFT	6,00 €
Cartró Ploma	Cartró Ploma 3 mm - 50x70 cm	3,40 €
Cartró Ploma	Cartró Ploma 3 mm - 50x70 cm NEGRE	4,00 €
Cartró Ploma	Cartró Ploma 5 mm - 100x70 cm	7,00 €
Cartró Ploma	Cartró Ploma 5 mm - 50x70 cm KRAFT	3,00 €
Cartró Ploma	Cartró Ploma 5 mm - 100x70 cm KRAFT	5,00 €
Cartró Ploma	Cartró Ploma 5 mm - 50x70 cm	3,50 €
Cartró Ploma	Cartró Ploma 5 mm - 50x70 cm Negre	4,25 €
Contraxapat	Contraxapat bedoll 1,2 mm - 60x30 cm	10,75 €
Contraxapat	Contraxapat calabó 15 mm - 83x61 cm	19,76 €
Contraxapat	Contraxapat bedoll 2 mm - 60x30 cm	12,75 €
Contraxapat	Contraxapat til·ler 2 mm - 92x30 cm	8,20 €

Família	Article	Preus 2023
Contraxapat	Contraxapat calabó 3 mm - 122x61 cm	8,05 €
Contraxapat	Contraxapat calabó 5 mm - 122x61 cm	11,71 €
Contraxapat	Contraxapat calabó 10 mm - 122x61 cm	21,53 €
Eina venda	Base de tall 300x450 mm	9,00 €
Eina venda	Base de tall 450x600 mm	18,00 €
Eina venda	Base de tall 900x600x3 mm	21,00 €
Eina venda	Cutter gran - 18 mm	3,75 €
Eina venda	Cutter mitjà - 9 mm STANLEY	2,75 €
Eina venda	Cutter gran - 18 mm transparent	2,50 €
Eina venda	Cutter mitjà - 9 mm gris	2,45 €
Eina venda	Recanvi 10 fulls cutter - 18 mm (STANLEY)	5,30 €
Eina venda	Recanvi 10 fulls cutter - 9 mm (STANLEY)	4,00 €
Eina venda	Reposició fulla serra de calar trencada	3,20 €
Eina venda	Reposició broca trencada	2,00 €
Eina venda	Reposició full serra vaivé amb passador	1,00 €
EPI'S	Cobre-ullera de protecció	10,20 €
EPI'S	Mascareta anti-pols	1,00 €
EPI'S	Ulleres de protecció	7,25 €
Goma EVA	DIN A3 10mm (tots els colors)	5,50 €
Goma EVA	DIN A3 20mm (tots els colors)	11,00 €
Goma EVA	DIN A3 40mm (tots els colors)	16,00 €
MDF	MDF 10 mm - 81x60 cm	7,24 €
MDF	MDF 16 mm - 81x60 cm	11,88 €
MDF	MDF 2,5 mm - 50X100 cm	4,59 €
MDF	MDF 5 mm - 61x122 cm	6,90 €
Metacril·lat blanc	Metacril·lat blanc 2 mm - 100x60 cm	39,21 €
Metacril·lat blanc	Metacril·lat blanc 3 mm - 100x60 cm	42,02 €
Metacril·lat blanc	Metacril·lat blanc 4 mm - 100x75 cm	63,00 €
Metacril·lat blanc	Metacril·lat blanc 5 mm - 100x75 cm	78,31 €
Metacril·lat color blau	Metacril·lat blau 3 mm - 100x75 cm	59,67 €
Metacril·lat color taronja	Metacril·lat taronja 3 mm - 100x75 cm	41,94 €
Metacril·lat negre	Metacril·lat negre 2 mm - 100x75 cm	49,30 €
Metacril·lat negre	Metacril·lat negre 3 mm - 100x75 cm	61,49 €
Metacril·lat negre	Metacril·lat negre 4 mm - 100x75 cm	74,56 €
Metacril·lat negre	Metacril·lat negre 5 mm - 100x75 cm	59,67 €
Metacril·lat transparent	Metacril·lat transparent 2 mm - 100x60 cm	27,90 €
Metacril·lat transparent	Metacril·lat transparent 3 mm - 100x60 cm	29,49 €
Metacril·lat transparent	Metacril·lat transparent 4 mm - 100x60 cm	40,48 €
Metacril·lat transparent	Metacril·lat transparent 5 mm - 100x60 cm	45,43 €
Paper de vidre	Paper de vidre "FÍ"	1,10 €
Paper de vidre	Paper de vidre "ff" - esponja	1,10 €
Paper de vidre	Paper de vidre "marró"	1,10 €
Paper de vidre	Paper de vidre "negre"	1,10 €

Família	Article	Preus 2023
Paper de vidre	Paper de vidre "verd"	1,10 €
Pintura	Pot pintura blanca/negra - 300 ml	8,00 €
Poliestirè / Polietilè	Poliest. extruït 3 cm - 125x60 cm	6,27 €
Poliestirè / Polietilè	Poliest. extruït 4 cm - 125x60 cm	19,27 €
Poliestirè / Polietilè	Poliest. extruït 5 cm - 125x60 cm	23,20 €
Poliestirè / Polietilè	Poliest. extruït 6 cm - 125x60 cm	27,71 €
Poliestirè / Polietilè	Poliest. extruït 8 cm - 125x60 cm	25,50 €
Poliestirè expandit	Poliestirè expandit 10 mm - 50x100 cm	2,20 €
Poliestirè expandit	Poliestirè expandit 100 mm - 60x120 cm	25,50 €
Poliestirè expandit	Poliestirè expandit 15 mm - 60x120 cm	3,15 €
Poliestirè expandit	Poliestirè expandit 20 mm - 60x120 cm	4,10 €
Poliestirè expandit	Poliestirè expandit 30 mm - 60x120 cm	5,50 €
Poliestirè expandit	Poliestirè expandit 40 mm - 60x120 cm	7,00 €
Poliestirè expandit	Poliestirè expandit 50 mm - 60x120 cm	9,69 €
Poliestirè rígid blanc	Poliest. rígid 1 mm - 50x50 cm	2,13 €
Poliestirè rígid blanc	Poliest. rígid 1,5 mm - 50x50 cm	2,55 €
Poliestirè rígid blanc	Poliest. rígid 2 mm - 50x65 cm	4,39 €
Poliestirè rígid blanc	Poliest. rígid 3 mm - 50x65 cm	6,22 €
Poliestirè rígid blanc	Poliest. rígid 4 mm - 50x65 cm	7,70 €
Poliestirè rígid blanc	Poliest. rígid 5 mm - 50x65 cm	10,25 €
Servei	Encolar 2 bales	1,50 €
Servei	Impressió 3D HQ/PVA/ColorFabb - 1 gram	0,60 €
Servei	Impressió 3D PLA/ABS -- 1 gram	0,30 €
Servei	minuts - Tall làser	1,10 €
Servei	Tall llistons 1 planxa balsa	1,00 €
Servei	Tall peça metacril-lat/fusta	1,00 €
Suro	Suro 1,5 mm - 61x91 cm	2,38 €
Suro	Suro 10 mm - 61x91 cm	12,04 €
Suro	Suro 2 mm - 61x91 cm	2,60 €
Suro	Suro 2,5 mm - 61x91 cm	3,22 €
Suro	Suro 3 mm - 61x91 cm	3,69 €
Suro	Suro 4 mm - 61x91 cm	5,92 €
Suro	Suro 5 mm - 61x91 cm	7,39 €
Suro	Suro 8 mm - 61x91 cm	11,58 €
Vinils	Acetat transparent 0,5 mm - A4	0,50 €
Vinils	PET transparent 1,5 mm - 50x62cm	9,15 €
Vinils	PLAKENE mate 0,5mm - A4	1,00 €
Vinils	PVC escumat 1 mm - 100x60cm	6,11 €
Vinils	PVC escumat 2 mm - 100x77cm	9,57 €
Vinils	PVC escumat 3 mm - 100x77cm	13,43 €
Vinils	PVC escumat 4 mm - 100x77cm	16,66 €
Vinils	PVC escumat 5 mm - 100x77cm	21,86 €
Vinils	VIVAK transparent 0,65 mm - 102x65cm	10,00 €

22. Tarifes acadèmiques de la FNB

CERTIFICATS D'ESPECIALITAT DE CURSOS DE L'ÀMBIT MARÍTIM NÀUTIC DE LA DIRECCIÓ GENERAL DE LA MARINA MERCANT I ASSIMILATS

L'FNB ofereix als seus estudiants cursos d'especialitat marítima de forma complementària als seus estudis oficials. El contingut d'aquests cursos ve regulat per la Resolució de 18 de juny de 2013 de la Direcció General de la Marina Mercant. Anualment el centre revisa els imports de les certificacions d'aquests cursos.

Les tarifes per al 2023 seran:

- Emissió de certificats i de duplicats de certificats de cursos d'especialitat: 40,72 € cada un, independentment del tipus de curs a que faci referència.
- Emissió de certificat per a la presentació de la prova d'idoneïtat d'exàmens professionals: 40,72 €
- Emissió de certificat per a l'obtenció del PER, segons Reial Decret 875/2014, de 10 d'octubre: 40,72 €
- Emissió de duplicats de Certificats de DP (Posicionament Dinàmic): 81,44 €

Tarifes dels cursos pràctics per a estudiants de l'FNB (Certificats d'especialitat):

- Formació Bàsica: Pràctiques de supervivència - Preu: 124,68 €
- Formació Bàsica: Pràctiques de contraincendis – Preu: 135,52 €
- Avançat en lluita contraincendis: Pràctiques contraincendis – Preu: 195,15 €
- Pràctiques Embarcacions de Supervivència i Bots de Rescat No Ràpids – Preu: 184,31 €
- Pràctiques Bots de rescat ràpids – Preu: 162,62 €

23. Tarifes aplicables als centres adscrits (curs 2023-2024)

23.1 SERVEIS UNIVERSITARIS

El pagament per part del centre, de la tarifa de serveis universitaris detallada al següent quadre dona dret a accedir, sense la repercussió de cap cost afegit excepte aquells que estan lligats a tarifes específiques, a l'oferta de serveis universitaris següents:

- Accés a l'oferta dels serveis universitaris del Servei d'Esports. SESP.
- Accés a l'oferta dels serveis universitaris del Servei de Biblioteques, Publicacions i Arxius. SBPA. Accés a les Biblioteques consulta de les col·leccions de lliure accés i servei de préstec de documents.
- Accés a l'oferta de serveis universitaris del Gabinet de Relacions Internacionals GRI. Assessorament i atenció a l'estudiantat estranger.
- Accés a l'oferta de serveis universitaris del Servei de Llengües i Terminologia. SLT.
- Entorn Virtual de Docència de la UPC. Atenea i altres campus virtuals, si el centre és usuari.

Per poder gaudir d'aquests serveis, la UPC emetrà el **Carnet UPC** a favor de les persones de la comunitat universitària del centre.

Cost del Servei	
Estudiantat	PDI i PAS no UPC
70€ + IVA per estudiant i curs	70€ + IVA per a cada persona durant la validesa del carnet

Aquesta tarifa no serà d'aplicació als centres adscrits el conveni d'adscripció dels quals prevegi una altra relació de serveis universitaris.

23.2 CORREU ELECTRÒNIC

La UPC ofereix a l'estudiantat i al personal de centres adscrits la possibilitat d'utilitzar el servei de correu electrònic *@estudiant.upc.edu* i *@upc.edu* respectivament, amb els nivells i dimensionament de servei descrits a:

<https://serveistic.upc.edu/ca/correu-v3-gmail>

UPCnet acorda amb els centres adscrits, de forma particular, el nivell de servei (que podria ser específic) i el seu cost. I és UPCnet qui factura als centres adscrits pel servei de correu electrònic.

23.3 SISTEMA D'INFORMACIÓ PRISMA

És el sistema d'Informació que dona suport a la gestió dels estudis de la UPC, mitjançant el desenvolupament de sistemes d'informació, i proporciona atenció i formació als seus usuaris (sistema de consulta, e-secretaria, sistema d'admissions...).

Centre / Entitat	Cost del servei
Centres adscrits a la UPC	30 € + IVA per estudiant i curs

- Atès el canvi d'aquesta tarifa pels centres adscrits de titularitat pública que no corresponen a titularitat de la Generalitat de Catalunya, i en el cas de centres adscrits en procés de desadscripció, es mantindrà la tarifa del curs 2014-2015, des del curs 2015-2016 fins al final de la desadscripció

Aquesta tarifa inclou els evolutius que es facin a l'aplicatiu per als centres propis. En cas de requerir desenvolupaments específics per a un centre adscrit s'haurà d'elaborar un pressupost específic.

23.4 ÚS D'INSTAL·LACIONS

Els centres adscrits podran utilitzar les instal·lacions així com l'accés als serveis relacionats a les tarifes generals aprovades al pressupost del 2023.

23.5 ELABORACIÓ D'ENQUESTES

Centre / Entitat	Cost del servei
Centres adscrits a la UPC	Import per enquesta/estudiant: 3,56€ + IVA Inclou la preparació de les preguntes (fins a un màxim de 5), l'allotjament de l'enquesta en un servidor i la preparació d'estadístiques quantitatives.

23.6 TARIFA PER ATENCIÓ A VISITES A LA UPC DE GRUPS D'ESTUDIANTS ESTRANGERS

Segons el nombre de components del grup de visitants, d'acord als paràmetres següents:

Durada aproximada de la visita: Visita de ½ dia (aproximada de 3 ó 4 hores).

L'activitat inclou presentació institucional UPC i visita a instal·lacions UPC.

Tarifa: 300 € per cada grup de 15 persones. S'aplicarà un suplement de 5 € per persona addicional (inclou entrega de material de promoció de la UPC).

23.7 TARIFA PER CERTIFICACIÓ DE LA FORMACIÓ DEL PROFESSORAT DE CENTRES ADSCRITS PER PART DE L'ICE-UPC

El preu d'expedició de certificats per a l'avaluació de professorat extern a efectes d'obtenció de l'acreditació corresponent: 200 € per certificat emès.

24. Repercussió de costos de manteniment dels edificis de la UPC

Àmbit d'aplicació

Aquest model de repercussió de costos és d'aplicació a tots els edificis de titularitat de la UPC, inclosos els gestionats per Parc UPC, tot i que en aquest darrer cas, el cost del manteniment s'incorpora al preu que paguen les entitats per l'ús de l'espai en aquests edificis. Queden excloses d'aquest model les concessions (restaurants, reprografia, dispensaris,...) donat que els serveis de manteniment que reben i el cost associat està regulat en els contractes que subscriuen amb la Universitat.

Autorització, coordinació i supervisió de les obres i instal·lacions

Actualment els recursos que la UPC destina al manteniment dels edificis estan repartits entre els diferents campus i edificis, de forma que són els gestors d'aquests recursos (coordinadors de campus, cap del Servei d'Infraestructures, etc.) qui coordinen i supervisen la seva planificació i execució. En aquest sentit, seran també els encarregats d'avaluar les actuacions proposades per unitats i entitats, autoritzar la seva execució en funció de les disponibilitats pressupostàries i, si s'escau, la repercussió dels costos, sempre respectant els criteris especificats en aquest apartat. Per aquestes avaluacions comptaran amb el suport tècnic del Servei d'Infraestructures de la Universitat, servei que haurà d'estar en tot moment assabentat de les obres o modificacions d'espais i instal·lacions que es realitzin a la Universitat.

Així mateix, qualsevol actuació en els edificis de la UPC portades a terme per empreses externes, al marge de l'origen del seu finançament, no només hauran de ser autoritzades sinó també supervisades pels serveis de manteniment de la Universitat. D'aquesta manera totes les actuacions que es realitzin mitjançant empreses externes han de coordinar-se amb les respectives unitats d'infraestructures i manteniment, que tenen la missió de supervisar les actuacions per tal que s'acompleixin les directrius marcades per la normativa vigent, d'acord amb els criteris generals de qualitat i eficiència de les infraestructures de la Universitat.

Unitats i entitats sol·licitants

La repercussió de costos es realitza depenent de la tipologia d'ens sol·licitant, d'acord amb el quadre exposat a continuació:

		Actuacions <u>recollides</u> en el catàleg de manteniment general dels edificis UPC	Actuacions <u>no recollides</u> en el catàleg de manteniment general dels edificis UPC
Unitats UPC	Amb pressupost propi	Sense cost	Cost segons actuació
	Sense pressupost propi	Sense cost	Sense cost (subjectes a disponibilitat pressupostària)
Entitats amb NIF propi		Cost fix anual	Cost segons actuació

Preu dels costos repercutits i tipologia

Existeixen dues tipologies de costos repercutits a aplicar:

- Cost fix anual per aquelles entitats que ocupen espai en edificis UPC, i que els proporciona el dret a gaudir dels serveis incorporats en el catàleg de serveis inclosos en el manteniment general dels edificis.
- Cost segons l'actuació sol·licitada, quan aquestes actuacions no estiguin incorporades en el catàleg general de manteniment.

Càlcul del cost fix anual

El càlcul de l'import amb el que les entitats amb NIF propi han de contribuir al manteniment dels espais que ocupen en edificis titularitat UPC es basarà en el número de metres quadrats útils ocupats, als que s'aplicarà el cost mitjà de manteniment per metre quadrat.

El cost mitjà per metre quadrat útil està estimat en 60 €/any, al qual se li haurà d'afegir el corresponent IVA. Es facturarà a aquestes entitats de forma trimestral.

Càlcul del cost segons l'actuació

En el cas de les actuacions sol·licitades que no quedin recollides en el catàleg general de manteniment dels edificis i que hagin estat autoritzades pel gestor del manteniment de l'edifici corresponent, es realitzarà el càlcul en funció de que aquests treballs els realitzin empreses externes o les unitats de manteniment pròpies de la UPC:

- Serveis realitzats amb empreses externes
Els serveis de manteniment sol·licitaran la valoració de les actuacions a realitzar a les empreses externes i proposaran aquelles que s'adaptin millor a les necessitats i proporcionin una millor relació qualitat/preu. Els treballs que s'encarreguin a empreses

externes (que hauran de tenir la corresponent autorització en funció de la disponibilitat pressupostària), hauran de ser supervisats pels serveis propis de manteniment, que derivaran a la unitat UPC o entitat sol·licitant de l'actuació la factura corresponent del proveïdor.

- Serveis realitzats per les pròpies unitats de manteniment
Aquests serveis es valoraran en funció del cost dels materials i de la mà d'obra. Amb aquest efecte, s'incorporarà al pressupost el cost per hora dels tècnics de manteniment de la universitat. El cost en euros d'un tècnic de manteniment s'establirà a 40 €/hora.

En el cas que d'aquestes actuacions autoritzades se'n derivin nous costos de manteniment no prevists o derivats de modificacions de les instal·lacions existents, aquests hauran de ser assumits per les unitats o entitats sol·licitants de l'actuació.

Procediment per l'aplicació de la repercussió de costos

La facturació d'un cost fix per metre quadrat pel manteniment per aquelles entitats amb NIF propi que ocupen espais en els nostres edificis, es realitzarà mitjançant factures trimestrals a l'inici de cada trimestre. Els gestors del manteniment dels edificis (coordinadors de serveis de campus i cap del serveis d'infraestructures) seran els que facin el seguiment d'aquesta facturació.

Si els serveis de manteniment que gestionen o executen l'acció detecten una desviació a l'alça de més d'un 10% del pressupost pactat, aquesta circumstància haurà de ser comunicada a la unitat/entitat sol·licitant perquè autoritzi l'increment del cost de l'actuació.

25. Parc UPC

Edificis K2M - NT3 - CRnE

Tipologia empresa/entitat	€/ m ² / mes	Criteris d'entrada
Start up - preincubació	12,08 €	Sorgeix del programa Emprèn UPC
Spin off UPC	15,78 €	< 3 anys de creació i conveni de transferència amb la UPC
Start up NO UPC- incubació	18,25 €	< 3 anys de creació
Empresa / entitat	21,94 €	> 3 anys de creació
Espai de coworking	265,25 €	Tarifa mensual, per lloc de treball que inclou mobiliari

Edifici RDIT

Tipologia empresa/entitat	€/ m ² / mes	Criteris d'entrada
Start up - preincubació	7,77 €	Sorgeix del programa Emprèn UPC
Spin off UPC	8,62 €	< 3 anys de creació i conveni de transferència amb la UPC
Start up no UPC. incubació	9,73 €	< 3 anys de creació
Empresa / entitat	10,83 €	> 3 anys de creació
Participació Programa ESA BIC	8,62 €	
Espai de coworking	190,98 €	Tarifa mensual, per lloc de treball que inclou mobiliari

Edifici Nexus I

Tipologia empresa/entitat	€/ m ² / mes	Criteris d'entrada
Empresa / entitat	de 18,64 € a 24,63 €	La tarifa no inclou l'electricitat que es contracta directament a una companyia

Edifici Nexus II

Tipologia empresa/entitat	€/ m ² / mes	Criteris d'entrada
Empresa / entitat	24,63 €	La tarifa no inclou l'electricitat que es facturada directament pel Consorci de la Zona Franca

Agròpolis (edifici)

Tipologia empresa/entitat	€/ m ² / mes	Criteris d'entrada
Spin off UPC / Start up UPC incubació / Grup Recerca UPC	14,56 €	< 3 anys de creació i conveni de transferència amb la UPC
Start up no UPC- incubació	16,02 €	< 3 anys de creació
Empresa / entitat	18,58 €	> 3 anys de creació

Campus Diagonal Besòs

Tipologia empresa/entitat	€/ m ² / mes	Criteris d'entrada
Entitats grup UPC	9,56 €	
Spin off - preincubació	11,48 €	Sorgeix del preograma Emprèn UPC
Spin off UPC	14,22 €	< 3 anys de creació i conveni de transferència amb la UPC
Start up no UPC- incubació	16,05 €	< 3 anys de creació
Empresa / entitat	17,88 €	> 3 anys de creació
Espai de coworking	190,98 €	Tarifa mensual, per lloc de treball que inclou mobiliari

Edifici Gaia (Campus de Terrassa)

Tipologia empresa/entitat	€/ m ² / mes	Criteris d'entrada
Grup de recerca UPC	7,54 €	
Spin off - preincubació	7,54 €	Sorgeix del programa Emprèn UPC
Spin off UPC	8,62 €	< 3 anys de creació i contracte de transferència amb la UPC
Start up no UPC- incubació	9,73 €	< 3 anys de creació
Empresa / entitat	10,83 €	> 3 anys de creació

Altres tarifes

- Targes d'accés: 16,57 €/unitat; regravació de tarja 11,05 €/unitat
- Contribució a les despeses de manteniment de l'aparcament: RDIT: 28,18 €/mes; GAIA: 35,08 €/mes
- Edifici Gaia: serveis de xarxa 0,20 €/m²/mes; punts de xarxa 7,85 €/punt/mes (només grups UPC)

Aclariments

- Aquestes tarifes, amb efectes 1 de gener de 2023, **s'incrementaran d'acord amb la variació interanual de l'índex general de preus al consum a Catalunya**, segons les dades que fixi l'organisme oficial competent que es publicarà al mes de febrer (<https://www.ine.es/>).
- Les tarifes no inclouen l'IVA.
- El principal criteri d'entrada és que l'empresa sigui una empresa de base tecnològica intensiva en I+D+i i d'interès per a la UPC.
- Els acords de cessió temporal d'ús dels espais tenen una durada de 2 anys, prorrogables per períodes de 2 anys. Els acords vinculats a start up preincubació tindran una durada màxima d'un any.
- L'inici de vigència dels acords serà amb data 1 o 15 del mes, i la finalització el 14 o el darrer dia del mes; així, la unitat temporal mínima respecte a la vigència dels acords serà de la meitat d'un mes natural.
- El canon d'electricitat (inclòs en les tarifes dels espais on no s'indica el contrari), correspon a un consum estàndard d'ús d'oficina. Aquest import es pot veure incrementat fins

a un 60%, quan es detecti que els espais contenen equips o maquinària d'alt consum elèctric, o bé un consum intensiu. En aquests casos es farà una estimació de cost a partir de lectures que s'obtinguin. La UPC es reserva el dret d'incrementar aquest import fins a un 60% en el cas de que l'empresa o entitat realitzi un consum força superior; o bé, en el cas de que tècnicament sigui possible, facturar directament el consum realitzat.

- Per als grups de recerca UPC (NIF UPC) que vulguin realitzar la seva activitat a l'Agròpolis, s'establirà un acord amb les condicions de contribució econòmica així com qualsevol altra condicionant que es derivi del projecte, que serà signat per la Gerència.
- La vigència de les tarifes spin-off i start-up és de 2 anys, des de la data d'inici de l'acord. En renovar un acord per venciment del termini, si la data de creació de l'empresa és inferior a 3 anys, es mantindrà aquesta tarifa durant la vigència de l'acord (2 anys més).
- Aquestes tarifes poden ser objecte de modificació per raó d'interès general de la Universitat. Correspon al gerent o a la gerenta, prèvia petició motivada la competència d'aprovar l'import o el percentatge de bonificació.

TARIFES DISPOSICIÓ LOGOS A LA FAÇANA EST DE L'EDIFICI RDIT AL CAMPUS DEL BAIX LLOBREGAT

ESPAIS 1 i 5 (alçada planta 3a):	8.000 €/any + IVA
ESPAIS 2 i 6 (alçada planta 2a):	7.000 €/any + IVA
ESPAIS 3, 4, 7 i 8 (alçada plantes 1a i baixa):	6.000 €/any + IVA

- Les tarifes inclouen el cost del vinil, la col·locació i el desmuntatge.
- Les tarifes inclouen també la ubicació a un dels espais de la barana d'accés al RDIT. Aquest espai el determinarà la UPC.
- Aquestes tarifes es revisaran anualment.

Requisits de les empreses i entitats que ho sol·licitin:

- Estar al dia de pagaments amb la UPC tant en el moment de fer la sol·licitud com durant el període de vigència de la corresponent autorització.
- Pagar per avançat de l'import corresponent a un any d'acord amb les tarifes vigents.
- Ha de ser d'interès per a la UPC.

La normativa i el procediment de sol·licitud es pot consultar al document Acord de Consell de Govern CG/2019/28, de 4 de juliol de 2019.

26. Tarifes d'ús del vehicle tot terreny del Departament d'Enginyeria Civil i Ambiental (DECA - Unitat 751)

El vehicle ha de ser utilitzat exclusivament per a personal UPC i per a finalitats pròpies de la universitat, en sortides de camp per a usos de recerca i docència exclusivament en dies lectius.

Les tarifes associades a l'ús del vehicle (per dies i per quilometratge) estan destinades a cobrir els costos de manteniment, reparacions, impostos i assegurança del mateix.

Vehicle Toyota Land Cruiser 1.

Tarifes	1 dia	€/ km
Quota fixa	56,67 €	0,182 €

Cap d'aquestes tarifes no inclouen IVA.

27. Tarifes del Servei de Producció Audiovisual UPC

S'apliquen tres tipus de tarifa diferents en funció dels usuaris que demanin el servei i de la finalitat de la producció:

Tarifa 1: Gratuïta

S'aplica a usuaris i Unitats UPC, quan l'objectiu del vídeo sigui docent (docència reglada o formació interna), de recerca o de promoció dels estudis o de la Universitat.

Tarifa 2: Tarifa estàndard

S'aplica a usuaris i Unitats UPC, quan:

- la finalitat del vídeo sigui per docència no reglada, o formació interna, recerca o promoció, que no compleixi els criteris de la tarifa 1 o la tarifa 3.
- les activitats o projectes disposin de finançament específic (p.e. convocatòries d'innovació docent,..).

Tarifa 3: Segons pressupost

Per a projectes UPC de producció audiovisual complexos i per a entitats externes a la UPC, el Servei de Producció Audiovisual de la UPC confeccionarà un pressupost específic.

A continuació es detallen els preus de les tarifes 2 i 3:

Tarifa 2. Concepte		Preu
SERVEIS DE PRODUCCIÓ		
Media TIC - càpsules formatives de curta durada		80 € / càpsula
Vídeo a la carta - 2 a 5 minuts En funció de la complexitat del projecte. Direcció, producció, enregistrament de vídeo i àudio a estudi, postproducció. Incloues petites animacions fins el 10% del muntatge		260 € - 420 € / vídeo
Vídeo a la carta - 5 a 10 minuts En funció de la complexitat del projecte. Direcció, producció, enregistrament de vídeo i àudio a estudi, postproducció. Incloues petites animacions fins el 10% del muntatge		420 € - 840 € / vídeo
OPCIONALS		Preu
Subtítols - per a cada idioma Text proporcionat o validat per l'usuari o Unitat		2% del cost / idioma
Enregistrament en exteriors - dins espais UPC Muntatge bàsic amb il.luminació, microfonia i càmera		120 € / muntatge

Tarifa 2. Concepte

ALTRES SERVEIS DE PRODUCCIÓ AUDIOVISUAL

Preu

Assessorament	50 € / hora
Pòdcast En funció de la complexitat del projecte	85 € - 125 €
Gravació d'actes i maquetatge Maquetatge de caretes sense postproducció. Independent del cost del suport a l'acte i la possibilitat d'streaming afegit	120 € - 200 €
Subtitulació de vídeos Transcripció, a validar per usuari, i subtitulació per idioma (Preu mínim 30 €)	0,85 € / minut

Descomptes

Per a serveis molt vinculats a l'activitat pròpia de la UPC es pot aplicar fins a un 25% de descompte
Possibilitat de descomptes per volum

Tarifa 3. Concepte

Preu

Projectes complexos segons pressupost	
Tècnic	50 € / hora
Suport	40 € / hora

28. Tarifes del Servei d'Impressió - Digital Lab - ESEIAAT

Els valors dels diferents serveis no inclouen el material, en cas de necessitar-lo, aquests valors es reflectiran al pressupost segons tipus i disponibilitat.

Els valors del servei de tall per aigua no inclou el material abrasiu que fa servir la màquina per tallar, la quantitat d'aquest material dependrà del material a tallar i el disseny i s'inclourà en el preu final del servei, segons consum.

Servei	Comunitat UPC	Externs
Impressió 3D FDM-HQ/PVA/Fibra Carboni/nylon/though	2,88 € / hora	4,53 € / hora
Impressió 3D FDM-SQ/PLA, PETG	2,31 € / hora	3,64 € / hora
Impressió 3D SLA-SQ/Eng.Resin.	7,4 € / hora	12,83 € / hora
Tall làser - Servei	48 € / hora	60 € / hora
Taller làser - Autoservei	36 € / hora	48 € / hora
Fresadora d'escriptori	15 € / hora	20€ / hora
Fresadora gran	18 € / hora	25 € / hora
Tall per raig d'aigua - Servei	48 € / hora	60 € / hora
Tall per raig d'aigua - Autoservei	36 € / hora	48 € / hora
Plotter de Tall Silhoutte Cameo - Servei	12 € / hora	24 € / hora
Plotter de Tall Silhoutte Cameo - Autoservei	6 € / hora	12 € / hora
Escaneig d'un objecte amb l'escàner David SLS-2 - Servei	45,00 € / hora	60,00 € / hora
Escaneig d'un objecte amb l'escàner David SLS-2 - Autoservei	30,00 € / hora	45,00 € / hora
Escaneig d'un objecte amb l'escàner Academia 20 - Servei	60,00 € / hora	120,00 € / hora
Escaneig d'un objecte amb l'escàner Academia 20 - Autoservei	45,00 € / hora	70,00 € / hora

29. Tarifes del Servei de Taller Mecànic - ESEIAAT

Les tarifes de mecanització, fabricació substractiva i additiva son orientatives donat que el preu final dependrà de múltiples factors, com ara l'assessorament tècnic, preparació de peces i utilitatges, entre d'altres. Per obtenir el preu final caldrà sol·licitar un pressupost previ.

El cost de tot el material fungible es sumarà al pressupost de la fabricació.

Servei	Comunitat UPC	Externs
Mecanitzat en màquines-eines convencionals	35 € / hora	45 € / hora
Mecanitzat en màquines de Control numèric	40 € / hora	50 € / hora
Servei unió de peces per soldadura	35 € / hora	45 € / hora
Assajos de duresa	35 € / hora	45 € / hora
Tractaments tèrmics	35 € / hora	45 € / hora
Servei de medicació per MMC de peces	40 € / hora	50 € / hora